SZERVEZETI ÉS MŰKÖDÉSI SZABÁLYZAT

A SZENT IMRE RÓMAI KATOLIKUS

ÁLTALÁNOS ISKOLA

és

ÓVODA

OM: 200298

Miskolc, 2018. szeptember 01.

Szent Imre Római Katolikus Általános Iskola és Óvoda Miskolc 1.

SZERVEZETI ÉS MŰKÖDÉSI SZABÁLYZAT

A SZENT IMRE RÓMAI KATOLIKUS

ÁLTALÁNOS ISKOLA

és

ÓVODA

OM: 200298

TARTALOM

BEVEZETÉS **5**

Az intézménygazdálkodással kapcsolatos jogköre 5

1. AZ INTÉZMÉNY SZERVEZETE **8**

1.1. Az iskola szervezeti ábrája 8

1.2. A szervezeti egységek közötti kapcsolattartás rendje 9

1.2.1. Az intézmény szervezeti egységei: 9

1.2.2. A belső kapcsolattartás rendje 11

2. AZ INTÉZMÉNY IRÁNYÍTÁSA **13**

2.1. Az intézmény vezetési struktúrája, a vezetők közötti munkamegosztás 13

2.2. A vezetőknek a nevelési-oktatási intézményben való benntartózkodásának rendje 19

2.3. A kiadmányozás szabályai 20

2.4. A képviselet szabályai 20

2.5. Az intézményvezető vagy intézményvezető-helyettes akadályoztatása esetén a helyettesítés rendje 21

2.6. Az intézményvezető feladat- és hatásköréből leadott feladat- és hatáskörök 21

3. AZ INTÉZMÉNY KÖZÖSSÉGEI **22**

3.1. A pedagógusok közösségei 22

3.1.1. Nevelőtestület 22

3.1.2. Szakmai munkaközösségek 23

3.2. A tanulók közösségei 24

3.2.1. A diákönkormányzat 24

3.2.2. Az iskolai sportkör 25

3.3. A szülők közösségei 25

4. A MŰKÖDÉS RENDJE **26**

4.1. A tanulóknak a nevelési-oktatási intézményben való benntartózkodásának rendje 26

4.2. Az alkalmazottaknak a nevelési-oktatási intézményben való benntartózkodásának rendje 26

4.3. A belépés és benntartózkodás rendje azok részére, akik nem állnak jogviszonyban a nevelési-oktatási intézménnyel 27

4.4. Helyiségek, berendezések használatának szabályai 27

5. AZ EGYÉB FOGLALKOZÁSOK CÉLJA, SZERVEZETI FORMÁI, IDŐKERETEI **28**

6. AZ INTÉZMÉNY KAPCSOLATAI **29**

6.1. A külső kapcsolatok rendszere, formája és módja 29
6.2. A vezetők és a partnerszervezetek közötti kapcsolattartás formája és rendje 29
6.3. Kapcsolattartás a gyermekjóléti szolgálattal 29
6.4. Kapcsolattartás az iskola-egészségügyi ellátást biztosító egészségügyi szolgáltatóval 29
7. AZ ÜNNEPÉLYEK, MEGEMLÉKEZÉSEK RENDJE 30
7.1. A hagyományok ápolásával kapcsolatos feladatok 30
8. AZ INTÉZMÉNYI VÉDŐ, ÓVÓ ELŐÍRÁSOK 32
8.1. Védő, óvó előírások, amelyeket a gyermekeknek, tanulóknak az intézményben való tartózkodás során meg kell tartaniuk 32
8.2. A rendszeres egészségügyi felügyelet és ellátás rendje 33
8.3. Rendkívüli esemény esetén szükséges teendők 33
9. A PEDAGÓGIAI MUNKA BELSŐ ELLENŐRZÉSÉNEK RENDJE 35
10. A TANULÓVAL SZEMBEN LEFOLYTATÁSRA KERÜLŐ FEGYELMI ELJÁRÁS RÉSZLETES SZABÁLYAI 35
10.1. Az egyeztető eljárás részletes szabályai 35
11. AZ INTÉZMÉNYI ADMINISZTRÁCIÓ 37
11.1. Az elektronikus úton előállított papíralapú nyomtatványok hitelesítésének rendje 37
11.2. Az elektronikus úton előállított, hitelesített és tárolt dokumentumok kezelési rendje 38
12. A PEDAGÓGIAI PROGRAMRÓL VALÓ TÁJÉKOZÓDÁS RENDJE 39
13. EGYÉB SZABÁLYOZÁSOK 39
14. ZÁRÓ RENDELKEZÉSEK 40
14.1. Az SZMSZ hatálybalépése 40
14.2. Az SZMSZ felülvizsgálata 40
14.3. Az intézményben működő egyeztető fórumok nyilatkozatai 41
MELLÉKLETEK 42
1. SZ. MELLÉKLET 43
1. A SZABÁLYZAT ALAPJÁUL SZOLGÁLÓ JOGSZABÁLYOK 43
2. SZ. MELLÉKLET 44
2. AZ ISKOLAI KÖNYVTÁR MŰKÖDÉSI SZABÁLYZATA 44
3. SZ. MELLÉKLET 47
3. A KÖNYVTÁR GYŰJTŐKÖRI SZABÁLYZATA 47
4. SZ. MELLÉKLET 49
4. KÖNYVTÁRHASZNÁLATI SZABÁLYZAT 49
5. SZ. MELLÉKLET 50

5. TANKÖNYVTÁRI ÉS TARTÓS TANKÖNYVEK SZABÁLYZATA 50
6. SZ. MELLÉKLET.....51
6. BÉLYEGZŐ HASZNÁLATI SZABÁLYZAT 51

BEVEZETÉS

A közoktatási intézmény működésére, belső és külső kapcsolataira vonatkozó rendelkezéseket a szervezeti és működési szabályzat határozza meg. Megalkotása a Nemzeti köznevelésről szóló 2011. évi CXC. törvény 25. §-ában foglalt felhatalmazás alapján történik. A szervezeti és működési szabályzat határozza meg a közoktatási intézmény szervezeti felépítését, továbbá a működésre vonatkozó mindazon rendelkezéseket, amelyeket jogszabály nem utal más hatáskörbe.

A szervezeti és működési szabályzat a kialakított cél- és feladatrendszerek, tevékenység-csoportok és folyamatok összehangolt működését, racionális és hatékony kapcsolati rendszerét tartalmazza.

Intézményi adatok

Az intézmény hivatalos neve: Szent Imre Római Katolikus Általános Iskola és Óvoda

Az intézmény jogállása, intézménytípusa, pedagógiai feladatai:

A nemzeti köznevelésről szóló 2011. évi CXC. törvény 7. § alapján:

- óvoda
- általános iskola

Többcélú köznevelési intézmény.

Az Intézmény létesítésének és működésének anyagi, tárgyi, technikai és személyi feltételei valamennyi feladat ellátásához biztosítva vannak.

Az Intézmény szervezeti és szakmai tekintetben önálló intézményegységek keretében különböző típusú köznevelési intézmények feladatait látja el.

A szervezeti és szakmai tekintetben önálló intézményegységekben vezetői megbízást az kaphat, aki rendelkezik az azonos feladatot ellátó önálló intézmény vezetői megbízásához szükséges feltételekkel.

Az Intézménynek egy szervezeti és működési szabályzata, pedagógiai programja, házirendje van. Az Intézmény pedagógiai programja alapján a különböző tevékenységet folytató intézményegységek egymással együttműködnek, tevékenységüket összehangolják.

Az Intézményben - az érdekeltek egyhangú döntése alapján - intézményegységenként működő szülők óvodai, iskolai szervezete (közössége), iskolai diákönkormányzat, óvodaszék, iskolaszék vagy tanács hozható létre.

Az intézménygazdálkodással kapcsolatos jogköre

Az iskola az Egyházon belül működő önálló jogi személy, képviselője az igazgató.

Az Alapító Okirat rendelkezése szerint önállóan gazdálkodó költségvetési szerv.

Az intézmény fenntartási és működési költségeit a naptári évekre összeállított és a fenntartó által jóváhagyott költségvetésben irányozza elő.

A fenntartónak gondoskodnia kell az alapfeladatok ellátásához és az intézmény működéséhez szükséges pénzeszközökről.

Az intézményi ingatlani vagyon feletti rendelkezés a fenntartót, az ingóságok, berendezések feletti rendelkezés joga pedig az igazgatót, mint képviselőt illeti meg. Az intézmény önálló gazdálkodási jogkörrel rendelkezik, önálló bérgazdálkodást folytat.

A köznevelési intézmény „gazdasági szervezet" elnevezéssel saját gazdálkodásának lebonyolítása érdekében szervezeti egységet működtet, amelynek feladata az intézmény költségvetésének megtervezése, a költségvetés végrehajtása, valamint a következő bekezdésben részletezett feladatok ellátása.

Az intézmény gazdálkodással kapcsolatos irányítási feladatait a gazdaságvezető látja el. Az intézmény önállóan rendelkezik a költségvetés kiemelt előirányzatai felett – személyi juttatások, munkaadókat terhelő járulékok, dologi kiadások, felhalmozási, felújítási kiadások – vonatkoztatásában. Az intézmény vezetőjének döntése és a munkavállalók munkaköri leírásában meghatározottak alapján a gazdasági ügyintézők érvényesítésre, szakmai teljesítés igazolására, a térítési díjak beszedésére, a házipénztár kezelésére jogosultak. Az intézmény vezetője és helyettesei kötelezettségvállalási és utalványozási joggal rendelkeznek; ellenjegyzésre a gazdaságvezető jogosult. Ellenjegyzési jogával élve aláírásával igazolja, hogy a kiemelt előirányzatok feletti rendelkezés gazdasági szempontból jogszerű, valamint a teljesítéséhez szükséges anyagi fedezet rendelkezésre áll.

A gazdaságvezető a gazdálkodással kapcsolatos szerződések, azok teljesítésének igazolása, a költségvetés végrehajtása ügyeiben az intézmény képviselőjeként járhat el.

Az intézmény vezetőjét a fenntartó nevezi ki.

Az intézmény alapfeladatai az alapító okirat alapján*:*

- óvodai nevelés
- általános iskolai nevelés-oktatás
- a többi gyermekkel, tanulóval együtt nevelhető, oktatható sajátos nevelési igényű gyermekek, tanulók óvodai nevelése és iskolai nevelése-oktatása

Intézményi alapadatok

Székhely: 3532 Miskolc, Fadrusz János utca 3-8.

Tagintézménye: Szent Imre Általános Iskola és Óvoda Szent Anna Tagóvodája

Címe: 3532 Miskolc, Brigád u. 2/a

Alapító okirat kelte: 2018. május 30. száma: 96/KG-2/2018.05.30.

OM azonosító:200298

Müködési engedély száma:BO-08/H3/6270-4/2018

Az SZMSZ célja

Az intézmény jogszerű működésének biztosítása, a nevelő munka zavartalan működésének garantálása, a köznevelési törvényben és a végrehajtási rendeletekben foglaltak érvényre juttatása.

Az intézményi működés rendjének meghatározása mindazon rendelkezésekkel, amelyeket jogszabály nem utal más hatáskörbe.

A törvénybe foglalt jogi magatartások minél hatékonyabb érvényesülése az intézményben.

A SZMSZ tartalma nem állhat ellentétben jogszabályokkal, sem egyéb intézményi alapdokumentummal, nem vonhat el törvény vagy rendelet által biztosított jogot, nem is szűkítheti azt, kivéve, ha maga a jogszabály erre felhatalmazást ad.

Az SZMSZ területi, személyi, időbeli hatálya

Az SZMSZ személyi hatálya kiterjed az intézmény alkalmazottaira, tanulóira, valamint az intézménnyel kapcsolatban álló személyekre.

Az SZMSZ visszavonásig érvényes.

A Szervezeti és Működési Szabályzatot a nevelőtestület fogadja el.

Az elfogadás előtt véleményt nyilvánítanak:

1. szülői szervezet
2. diákönkormányzat
3. Intézményi Tanács
4. iskola lelkész

Az SZMSZ életbe lépéséhez a fenntartó egyetértése szükséges.

1. AZ INTÉZMÉNY SZERVEZETE

1.1. Az iskola szervezeti ábrája

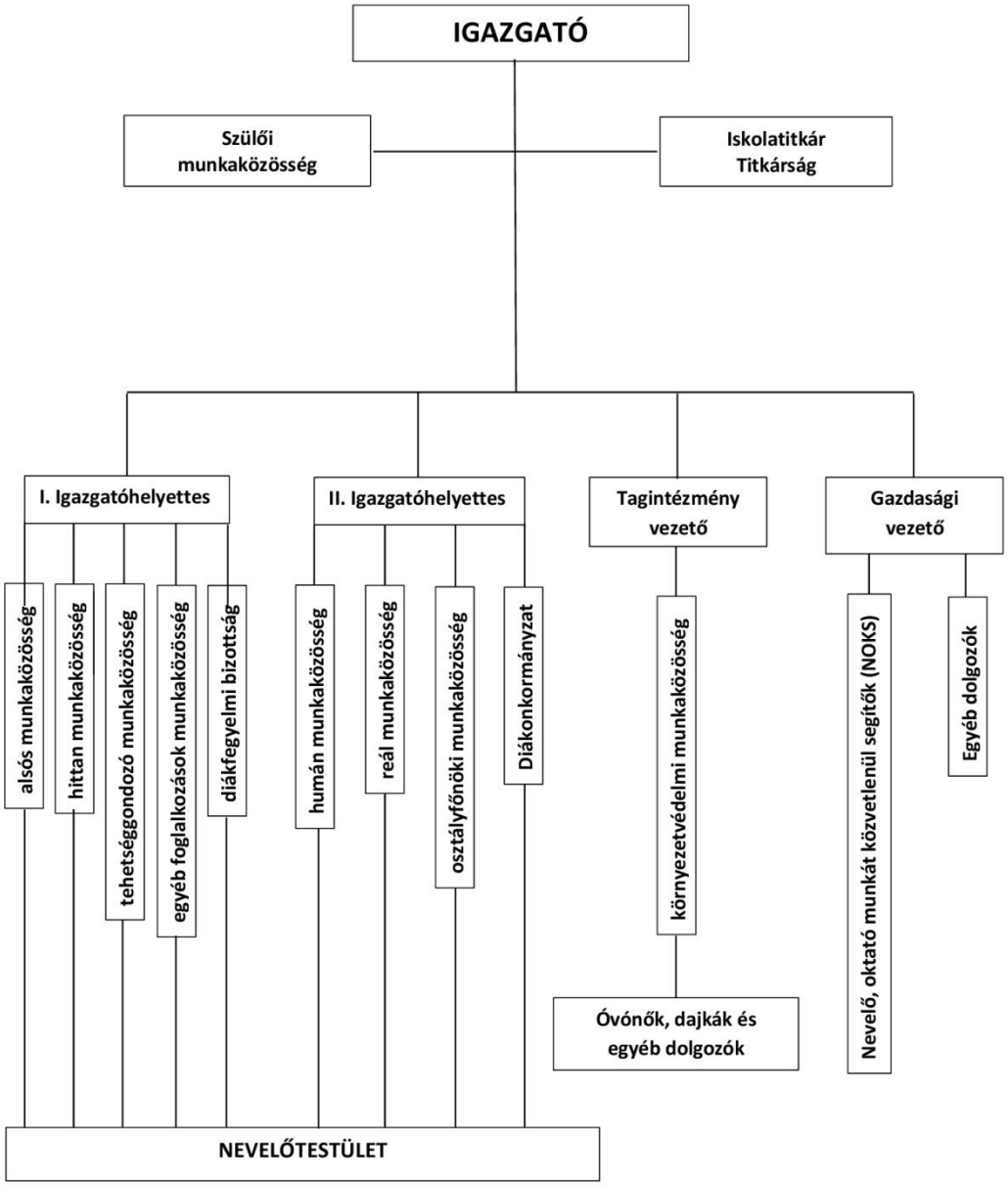

1.2. A szervezeti egységek közötti kapcsolattartás rendje

1.2.1. Az intézmény szervezeti egységei:

Intézményvezetés

Az iskola vezetője az igazgató, aki – a köznevelési törvény előírásai szerint – felelős az intézmény szakszerű és törvényes működéséért, dönt az intézmény működésével kapcsolatban minden olyan ügyben, amelyet jogszabály nem utal más hatáskörébe.

Az igazgató közvetlenül irányítja a tagintézmény vezetőt az igazgatóhelyettesek munkáját, az iskolatitkárt, és a könyvtárostanárt. Kapcsolatot tart a diákönkormányzattal, a szülői közösségekkel és az alkamazotti tanáccsal, illetve biztosítja a működésük feltételeit.

A nevelési-oktatási intézmény vezetője felel továbbá a pedagógiai munkáért, az intézmény belső ellenőrzési rendszerének működtetéséért, a gyermek- és ifjúságvédelmi feladatok megszervezéséért és ellátásáért, a nevelő és oktató munka egészséges és biztonságos feltételeinek megteremtéséért, a tanuló- és gyermekbalesetek megelőzéséért, a gyermekek és tanulók rendszeres egészségügyi vizsgálatának megszervezéséért.

Az igazgató közvetlen munkatársai a tagintézmény vezető és az igazgatóhelyettesek.

Az iskolavezetés hetente munkaértekezletet tart, amelynek időpontja az éves munkatervben rögzített.

A technikai dolgozók a gazdaságvezető irányítása alá tartoznak.

Nevelőtestület

A nevelőtestület a nevelési-oktatási intézmény legfontosabb tanácskozó és döntéshozó szerve. Tagja az intézmény valamennyi pedagógus munkakört betöltő alkalmazottja, valamint a felsőfokú végzettséggel rendelkező, nevelő és oktató munkát közvetlenül segítő munkakörben foglalkoztatottak közössége. A nevelőtestület havonta munkaértekezletet tart, amelyet az igazgató vezet. A nevelőtestület évente két alkalommal beszámoló értekezletet, évente négy alkalommal osztályozó értekezletet tart. Az értekezletek rendjét az éves munkaterv tartalmazza**.**

Szakmai munkaközösségek

A köznevelési törvény 71.§ szerint a szakmai munkaközösség részt vesz az intézmény szakmai munkájának irányításában, tervezésében és ellenőrzésében. A munkaközösségek segítséget adnak az iskola pedagógusainak szakmai, módszertani kérdésekben. A munkaközösség alapfeladata a pályakezdő pedagógusok, gyakornokok munkájának segítése, javaslat a gyakornok vezetőtanárának megbízására. A munkaközösség – az igazgató megbízására – részt vesz az iskola pedagógusainak és gyakornokainak belső értékelésében, valamint az iskolai háziversenyek megszervezésében.

A szakmai munkaközösség tagjai kétévente, de szükség esetén más időpontokban is javaslatot tesznek munkaközösség-vezetőjük személyére. A munkaközösség-vezető megbízása legfeljebb öt éves határozott időtartamra az igazgató jogköre.

Az iskolában hét munkaközösség működik: alsó tagozatos,- felső tagozatos humán,- felső tagozatos reál, - hittan,- osztályfőnöki,- tehetséggondozás,- egyéb foglalkozások (napközi, tanszoba).

Az óvodában környezetvédelmi munkaközösség működik

Nevelő-oktató munkát segítő alkalmazottak

- Iskolatitkár

- Óvodatitkár
- Pedagógiai asszistensek
- dajkák

Feladataikat a munkaköri leírások tartalmazzák. Szervezeti egységhez való tartozásukat az iskola szervezeti ábrája mutatja.

Diákkörök, diákönkormányzat

Az iskola tanulói a nevelés-oktatással összefüggő tevékenységük megszervezésére, a demokráciára, közéleti felelősségre nevelés érdekében – a házirendben meghatározottak szerint – diákköröket hozhatnak létre, amelyek létrejöttét a nevelőtestület segíti. Jogosultak küldöttel képviseltetni magukat a diákönkormányzatban. A diákönkormányzat munkáját e feladatra kijelölt, felsőfokú végzettségű és pedagógus szakképzettségű személy segíti, akit a diákönkormányzat javaslatára az intézményvezető bíz meg ötéves időtartamra. A diákönkormányzat munkáját segítő pedagógus az igazgatóhelyettessel tartja a kapcsolatot a szervezeti ágrajz szerint.

Szülői közösség

Iskolánkban és az óvodában a szülők, jogaik érvényesítése, kötelességeik teljesítése érdekében, az intézmény működését, munkáját érintő kérdésekben véleményezési, javaslattevő joggal rendelkező szülői szervezet működik. Az osztály/csoport szintű szülői közösséggel az osztályfőnökök óvónők tartják a kapcsolatot, az iskolai szintű szülői szervezettel az igazgató.

Intézményi Tanács

A köznevelési törvény 73. §-ának (3) bekezdése biztosít a lehetőséget az intézményi tanács megalakítására és működtetésére, a 20/2012. (VIII.31.) EMMI rendelet 121.§-a pedig szabályozza az intézményi tanács létrehozásának körülményeit. Tekintve, hogy megítélésünk szerint iskolánkban jól működik a szülői szervezet és a diákönkormányzat közötti egyeztetés, biztosítjuk a fenntartó és a partnerszervezetek közötti információáramlást, az intézmény tantestülete és a partnerszervezetek nem tartják szükségesnek az intézményi tanács megalakítását.

1.2.2. A belső kapcsolattartás rendje

Vezetők kapcsolattartása

Az iskolai vezetők a tagintézményvezető és az egyes belső szervezetek közötti kapcsolattartás megvalósul:

- a mindennapos szóbeli kapcsolattartás formájában;
- a heti rendszerességgel megtartott vezetői értekezleteken;
- az alkalmanként egy adott téma megvitatására összehívott vezetői és kibővített vezetői megbeszéléseken;
- az igazgató és az igazgatóhelyettesek munkanapokon történő meghatározott rend szerinti benntartózkodása során;
- az igazgatóhelyettesekkel és a szakmai munkaközösség-vezetőkkel történő munkamegbeszélések útján;
- az igazgató, a tagintézményvezető vagy az igazgatóhelyettesek részvételével zajló szakmai munkaközösségek munkamegbeszélésein;
- az iskolai munkatervben szereplő nevelőtestületi értekezleteken, rendezvényeken.

A felsoroltakon kívül az iskola vezetősége és a munkaközösségek vezetői, illetve az osztályfőnökök a munkatervben meghatározott időpontokban tartanak közös értekezletet. Ezek biztosítják a rendszeres információcserét az iskola vezetősége és a munkaközösségek vezetői, illetve az osztályfőnökök között. Egyszersmind biztosítják az egyes munkaközösségek és osztályfőnökök egymás közötti kapcsolattartását, információcseréjét is.

Szakmai munkaközösségekkel való kapcsolattartás

A szakmai munkaközösségek, az osztályfőnöki munkaközösség, az osztályban tanító tanárok közössége folyamatosan kapcsolatot tart az osztályközösségekkel, a diákkörökkel, az iskolai sportkörrel, a diákönkormányzattal. A kapcsolattartás a tanórai és a tanórán kívüli tevékenységek, osztály- és iskolai programok, osztálygyűlések, évfolyamgyűlések, diákközgyűlés alkalmával valósul meg. A kapcsolattartás része, hogy az osztályközösségek és a tanulók az ODB tisztségviselőin keresztül panaszaikkal, kérdéseikkel, javaslataikkal a pedagógusokhoz, az osztályfőnökhöz és az iskola vezetőségéhez fordulhatnak. Írásos felvetéseikre 15 napon belül választ kapnak.

Szülőkkel való kapcsolattartás

Az intézmény pedagógusai, osztályfőnökei, vezetői a szülői értekezleteken, szülői fogadónapokon, iskola/óvodai rendezvényeken rendszeres kapcsolatot tartanak a szülőkkel. Az iskola/óvoda egészét vagy tanulói csoportokat érintő kérdésekben az osztályfőnökök, illetve az iskola vezetősége tart kapcsolatot a szülői közösséggel és a szülői választmánnyal.

Az iskola tanévenként legalább két szülői értekezletet tart. Az iskola valamennyi pedagógusa tanévenként – az éves munkatervben meghatározott időpontban – két alkalommal tart fogadóórát. A szülői szervezetek részt vállalhatnak az iskolai tanórán kívüli programok megszervezésében és végrehajtásában. Ennek érdekében együttműködnek az adott feladatot végrehajtó pedagógus közösséggel. A munkaközösségek a pedagógusok munkája megismerésének segítése érdekében a szülői szervezet számára bemutatóórákat tarthatnak.

Az óvodai szintű szülői szervezet vezetőjével az intézményvezető, a csoportszintű ügyekben a csoport szülői szervezetének képviselőivel az óvodapedagógus, valamint az óvodapedagógus kompetenciáját meghaladó ügyekben az tagóvodavezető tart kapcsolatot.

A szülői szervezet képviselőjét meg kell hívni a nevelőtestületi ülés azon napirendi pontjainak tárgyalásához, amelyekben a szülői szervezetnek véleményezési joga van.

Ha a szülői szervezet az intézmény működésével kapcsolatosan véleményt nyilvánított, vagy a nevelőtestület hatáskörébe tartozó ügyben javaslatot tett, a vélemény és a javaslat előterjesztéséről – 8 napon belüli rendkívüli nevelőtestületi értekezlet összehívásával – az óvodavezető gondoskodik. A meghívás a napirendi pont írásos anyagának legalább 8 nappal korábbi átadásával történhet.

Az intézmény vezetője a szülői szervezet elnökét legalább félévente tájékoztatja az intézményben folyó nevelőmunkáról és a gyermekeket érintő kérdésekről.

A csoportszintű ügyekben a csoport szülői szervezetének képviselőjével az óvodapedagógus tart kapcsolatot. Az óvodapedagógus a csoport szülői szervezetének képviselőjét havonta tájékoztatja.

A szülői szervezet részére érkezett iratokat az óvodatitkár bontatlanul köteles átadni az érdekeltnek. Az iratkezelés az érdekelt kezdeményezésére történik.

Diákönkormányzattal való kapcsolattartás

Az iskola vezetősége, pedagógusai és a diákönkormányzat közötti kapcsolat felelőse elsősorban a diákmozgalmat segítő tanár, aki minden DÖK vezetőségi ülésen és a közgyűléseken részt vesz. A hatáskörileg illetékes igazgatóhelyettes tanévenként két alkalommal (a tanév indításakor, illetve a második félév során) a Diákközgyűlés értekezletein beszámol az iskola vezetősége által hozott fontosabb, tanulókat érintő intézkedésekről, illetve tájékozódik a diákönkormányzat munkájáról. A diákönkormányzat vezetője jogosult arra, hogy a tanulókat érintő és intézkedést igénylő esetekben az iskolavezetés rendkívüli összehívását kezdeményezze. Szükség esetén a nevelőtestületi értekezletre a diákönkormányzat képviselői meghívást kapnak.

Az iskolai sportkörrel való kapcsolattartás

Az iskolai sportkör és az iskola vezetése közötti kapcsolatért a sportkör vezetője és a megbízott igazgatóhelyettes felelős. Az iskolai sportkör évente közgyűlést tart, amelyen részt vesz az iskolai sportkör tanárvezetője és az iskolavezetés képviselője.

2. AZ INTÉZMÉNY IRÁNYÍTÁSA

2.1. Az intézmény vezetési struktúrája, a vezetők közötti munkamegosztás

Igazgató

Az iskola igazgatója gyakorolja a nemzeti köznevelési törvényben, a munka törvénykönyvében és a közalkalmazotti törvényben ráruházott vezetői jogkört, és ellátja az ezzel összefüggő feladatokat.

Hatáskörébe tartozik: az intézmény teljes szervezete.

Jogköre:

1. Gyakorolja a Fenntartó által ráruházott jogköröket.
2. Első fokon dönt azokban a tanügy-igazgatási kérdésekben, amelyeket a törvények és más jogszabályok hatáskörébe utalnak.
3. Tanulói fegyelmi ügyekben az elsőfokú fegyelmi jogkör gyakorlója.
4. Szabályozza az iskolai szervezet működését, továbbá az iskolai élet belső rendjét.
5. Meghatározza az iskolán kívüli szervekkel való kapcsolat feltételeit és módjait, az ügyvitel rendjét és ennek keretében a szerződéskötésekre, levelezésre és aláírásra, az iskola képviseletére jogosultak körét.
6. Ellenőrzi az iskolai nevelő-oktató munkát, az iskola ügyvitelét, szervezeteinek és közösségeinek működését.
7. Intézkedik a rendkívüli események bekövetkezésekor.
8. Fizetési kötelezettségek, utalványozás esetén gyakorolja a Fenntartó által meghatározott esetekben az aláírási jogkörét.
9. Dönt – kérelem esetén – a tanulók egyes órák látogatása alól történő felmentéséről.
10. Meghatározza az óralátogatások alól felmentett tanulók és a magántanulók felkészültségének ellenőrzési módját.

Feladatai:

- Külső kapcsolataiban személyesen képviseli az iskolát.
- Kapcsolatot tart és együttműködik a Fenntartóval.
- Felügyeli az iskolaadminisztrációs rendszerek működtetését.
- Gondoskodik az előírt adatszolgáltatások elkészítéséről és határidőre történő továbbításáról.
- Kapcsolatot tart a szakmai érdekképviseleti szervekkel.
- Kidolgozza az iskola nevelő-oktató munka elveit, ellenőrzési és minősítési tervét.
- Biztosítja az iskola működését, a zavartalan nevelő-oktató munka feltételeit, az iskolai munkaterv, munkarend megvalósítását.
- Irányelveket ad a munkaterv, a tantárgyfelosztás és az órarend elkészítéséhez.
- Gondoskodik az iskolai élet demokratikus légköréről, az egymást segítő emberi kapcsolatok erősítéséről, a kitűzött pedagógiai céloknak megfelelő tanár-diák viszony kialakításáról és fenntartásáról, a saját, valamint az iskola dolgozóinak tervszerű és folyamatos továbbképzéséről.

- Gondoskodik a nevelőtestület jogkörébe tartozó döntések előkészítéséről, végrehajtásuk szakszerű megszervezéséről és ellenőrzéséről.
- Gondoskodik a nemzeti és iskolai ünnepek munkarendhez igazodó, méltó megünnepléséről.
- Irányítja a tanulóbalesetek megelőzésével kapcsolatos tevékenységet.
- Irányítja a belső vizsgák előkészítését, és ellenőrzi azokat.
- Gondoskodik a pedagógus munkaközösségek megalakulásáról és működéséről, a pedagógusok kezdeményezéseinek felkarolásáról és támogatásáról, a nevelőtestületi döntések végrehajtásáról, a nevelőtestületi értekezletek megtartásáról.
- Gondoskodik a diákközgyűlés összehívásáról és lebonyolításuk feltételeinek biztosításáról.
- Irányítja az ifjúságvédelmi munkát.
- Gondoskodik az iskolai élet egyes területeinek tennivalóit rögzítő szabályzatok végrehajtásáról.
- Biztosítja a szülői szervezet, a diákönkormányzat és a diákkörök működésének feltételeit.
- Irányítja és összehangolja az iskola – pedagógus és nem pedagógus beosztású – dolgozóinak tevékenységét.
- Az iskola dolgozóinak munkáját értékeli, minősíti, jutalmazza, valamint kitüntetésre javasolja a kiemelkedő munkát végzőket, és szükség esetén felelősségre vonást alkalmaz.
- Figyelemmel kíséri és segíti a nevelőtestület és a tanulóközösség életét, a diákönkormányzat érdekvédelmi feladatainak megvalósulását.
- Kezdeményezi és támogatja a nevelő–oktató munka tervszerű fejlesztését, a korszerűsítő és újító törekvések kibontakozását.
- Szervezi az iskola és az iskolával kapcsolatban lévő külső szervezetek, valamint az iskola és a tanulók családja (gondviselője) közötti kapcsolatokat.
- Irányítja, szervezi és ellenőrzi az iskolatitkár munkáját.
- Irányítja a pedagógiai dokumentumok elkészítését.
- Irányítja a tankönyvellátással kapcsolatos feladatokat.
- Ellenőrzi és értékeli a tanítási órákat, továbbá állandó jelleggel a tanári munkafegyelem, valamint a tanulók tanulmányi és magatartási fegyelmének betartását, az osztályfőnökök, a pedagógusok adminisztratív tevékenységét.
- Irányítja a szülők tájékoztatásával kapcsolatos fórumok (szülői értekezlet, szülői fogadónapok, SZK értekezletek stb.) megszervezését.
- Gondoskodik az egész iskolát érintő tárgyi feltételek megteremtéséről.
- Szervezi és ellenőrzi a beszerzéseket.
- Felügyeli a karbantartási és felújítási munkálatokat.
- Gondoskodik a vagyonvédelem megszervezéséről.
- Kapcsolatot tart a szülői közösség képviselőjével.

A tagintézményvezető feladatai:

- Az óvoda helyi nevelési programját kidolgozza.
- Érvényesíti az óvodai nevelés országos alapprogramjában megfogalmazott alapelveket.
- Segítséget nyújt az óvodai nevelőmunkához.
- Előkészíti és lebonyolitja a nevelőtestületi és munkatársi értekezleteket.
- Segíti a szakmai munkaközösség munkáját.
- A vezetővel megosztva részt vesz a szülői értekezleteken, nyílt napokon,
- Részt vesz az önképzések, továbbképzések megtervezésében, és lebonyolításában.,
- Részt vesz a középtávú és éves továbbképzési tervek összeállításában.
- Működteti az óvoda információs rendszerét.
- Részt vesz a nevelőmunka ellenőrzésében, értékelésében.
- Elkészíti a beszámolókat.
- Dönt a gyermekek felvétele, átvétele ügyében
- Kialakítja a gyermekcsoportokat.
- Törekszikk a gyermekbalesetek megelőzésére,
- Közreműködik a gyermekek egészségügyi vizsgálatának megszervezésében,
- Megbízás alapján vezeti a tanügy-igazgatási dokumentumokat,
- Elvégzi a gyermekek beiskolázásával kapcsolatos adminisztrációs és egyeztetési feladatokat.
- Gondoskodik az előírás szerinti selejtezésről,
- Jelzi a szükséges javítási munkálatokat, javaslatot tesz a selejtezésre,
- Közvetlenül irányítja a technikai személyzet munkáját közvetlenül irányítja, megbeszéléseket tart, ellenőrzést végez körükben,
- Ellenőrzi a HACCP programban előírtak betartását,
- A nyári zárás ideje alatt megszervezi az időszakos karbantartási munkálatokat.
- A felvételi és mulasztási naplók pontos vezetését rendszeresen ellenőrzi,
- A nevelés nélküli munkanapokkal kapcsolatos szervezési teendőket felügyeli, a szülők számára legalább 7 nappal korábban tájékoztatást ad az időpontokról, összegyűjti az ügyelet iránti igényeket.
- A nevelés nélküli munkanapokon szervezi a technikai személyzet munkáját.
- Képviseli az óvodát a vezető megbízása alapján a fenntartó értekezletein, egyéb rendezvényein,
- A dolgozókról különböző nyilvántartásokat vezet, szabadságos kartonokat, helyettesítési naplót, magánnyugdíj-pénztári tagságról kimutatást, TAJ számok nyilvántartását stb.,
- A munkavédelmi felelőssel gondoskodik a gyermek és munkahelyi balesetek nyilvántartásáról,
- Az óvodai ünnepek és ünnepélyek előkészítésében, szervezésében, lebonyolításában koordinálja az óvodapedagógusok munkáját.
- Az óvoda tárgyi, dologi feltételeinek biztosításában részt vállal, segít a beszerzésben, az eszköznorma szerinti igény megszervezésében,

- Az átadott kulcsokért felelősséget vállal

Az **igazgatóhelyettes I.**

Az általános nevelési és tanügy-igazgatási igazgatóhelyettesi hatás- és jogkörrel, valamint feladatokkal megbízott helyettese az igazgatónak. Felelősséggel osztozik az iskola nevelési céljainak megvalósításában. Felelősséggel osztozik az iskola tanügy-igazgatási feladatainak jogszabály szerinti ellátásban. Ellenőrzései során személyesen győződik meg a nevelési feladatok végrehajtásáról. Általános igazgatóhelyettesi feladatai mellett felügyeli a diákönkormányzatot segítő tanár és munkáját is.

Hatáskörébe tartoznak:

- Az alsós munkaközösség
- A hittan munkaközösség
- A tehetséggondozó munkaközösség
- Az egyéb foglalkozások munkaközösség
- A diákfegyelmi bizottság (esetenként)

Jogköre:

- A tanügy-igazgatási tevékenység irányítása.
- Aláírási jogkör gyakorlása az igazgató által kiadott külön intézkedés szerint utalványozási és más teljesítési kötelezettség esetén.
- A rendeletek változásainak megfelelően az iskolai dokumentumok módosításának irányítása.
- Javaslat készítése a hatáskörébe utalt pedagógusok minősítésére, jutalmazására, kitüntetésére, szükség szerint fegyelmi felelősségre vonására.
- Az igazgató hosszabb ideig tartó távolléte, akadályoztatása (betegség stb.) esetén az igazgató helyettesítése.
- Jogkörét a vezető beosztású munkatársakkal együttműködve gyakorolja.

Feladatai:

- Megszervezi, valamint részt vesz a különbözeti, az osztályozó és javító-pótló vizsgák szervezésében.
- Gondoskodik az iskolai tankönyvellátás megszervezéséről és a tankönyvek megrendeléséről.
- Elkészíti a KIR-statisztikát.
- Irányítja az órarend elkészítését és év közben történő karbantartását.
- Az iskolai diákfegyelmi bizottság elnökeként irányítja a bizottság munkáját.
- Figyelemmel kíséri a közlönyökben megjelent és az iskolára vonatkozó rendelkezéseket.
- Figyelemmel kíséri az igazolatlan órákról szóló tájékoztatási kötelezettségek teljesítését.
- Havonta ellenőrzi a területéhez tartozó tanórán kívüli foglalkozások megtartását és a naplóvezetést.
- Az iskolai adminisztrációs rendszereket napi rendszerességgel használja.
- Az elektronikus naplóban a helyettesítéseket rögzíti és ellenőrzi.
- Együttműködik a gazdasági irodával a leltározás megszervezésében és lebonyolításában.

- Ellenőrzi a „Házirend” betartását, és felelős az abban foglaltak végrehajtásáért.
- Ellenőrzi és értékeli a tanítási órákat, továbbá állandó jelleggel a tanári munkafegyelem, valamint a tanulók tanulmányi és magatartási fegyelmének betartását, az osztályfőnökök, a pedagógusok adminisztratív tevékenységét.
- Segíti a nevelőmunkának, a diákok érdekvédelmi céljainak és programjainak megvalósulását.
- Gondoskodik a tanulók szociális ellátásával kapcsolatos igényeinek felméréséről.
- Kapcsolatot tart az iskolaorvossal és szervezi a szűrővizsgálatokat.
- Kapcsolatot tart a pedagógiai szakszolgálattal.
- Gondoskodik a szülők tájékoztatásával kapcsolatos fórumok (szülői értekezlet, szülői fogadónapok stb.) megszervezéséről és lebonyolításáról.
- Felelős az iskolai ünnepségek, és a ballagás megszervezéséért és lebonyolításáért.
- Részt vesz az iskolai értekezletek előkészítésében és megszervezésében.
- Segíti a diákrendezvények megszervezését és lebonyolítását.
- Nyilvántartja és ellenőrzi az osztálykirándulásokat.
- Ellátja az országos, a megyei szintű és az iskolai mérésekkel kapcsolatos szervezési és adatszolgáltatási feladatokat.
- Irányítja és ellenőrzi a munkavédelmi és tűzvédelmi tevékenységet.
- A munkavédelmi szemlék által feltárt veszélyek megelőzésére a szükséges intézkedéseket megteszi.
- Gondoskodik a tanuló balesetek kivizsgálásáról, nyilvántartásáról és a kapcsolódó adatszolgáltatásról.
- Részt vesz a selejtezési bizottság munkájában.
- Felelős az iskolai kártérítési ügyek intézéséért.
- Gondoskodik az oktatás korszerűsítéséről, a képzés színvonalának emeléséről.
- Gondoskodik az oktatáshoz szükséges tanári segédletekről, nyomtatványokról.
- Gondoskodik az iskola szoftverigényének felméréséről és részt vesz annak biztosításában.
- Felelős az információáramlás gyors és pontos megtörténtéért (körözvények, hirdetések, iskolarádió stb.).
- Feladatainak végzése során tapasztalatairól, a felmerült problémákról és intézkedéseiről az igazgatót folyamatosan tájékoztatja.

Az igazgatóhelyettes II. alapvető feladata az iskolában folyó közismereti oktatás felügyelete.

Hatáskörébe tartoznak:

- A humán munkaközösség
- A reál munkaközösség
- Az osztályfőnöki munkaközösség
- Diákönkormányzat

Jogköre:

- Javaslat készítése a hatáskörébe utalt pedagógusok minősítésére, jutalmazására, kitüntetésére, szükség szerint fegyelmi felelősségre vonására.
- A gyakornoki rendszer működtetése.
- Javaslat készítése a hatáskörébe utalt pedagógusok minősítésére, jutalmazására, kitüntetésére, szükség szerint fegyelmi felelősségre vonására.
- Javaslattétel a Diákönkormányzat számára biztosított anyagi források felhasználására, a szociális segélyek odaítélésére.
- A diákközgyűlések szervezése és irányítása.
- A hirdetések ellenőrzése, az üzemeltetése.
- A BECS tevékenység irányítása.
- Az elektronikus napló működtetése.
- Jogkörét a vezető beosztású munkatársakkal együttműködve gyakorolja.

Feladatai:

- Az oktatás tárgyi eszközeinek minőségi ellenörzése.
- Irányítja a tantárgyak tanmeneteinek kidolgozását, ellenőrzi azok tartalmát.
- Irányítja a pótló, javító és osztályozó, különbözeti vizsgák követelményeinek kidolgozását, és megszervezi azokat.
- Irányítja az országos, a megyei szintű és a helyi versenyekre való felkészülést, szervezi a versenyeken való tanulói részvételt.
- Irányítja a szakterületén működő korrepetálások, egyéni foglalkozások, szakkörök tartalmi munkáját.
- Óralátogatásokat, bemutató órákat, tapasztalatcserét szervez.
- Folyamatosan ellátja az osztályfőnököket a munkájukhoz szükséges információkkal és dokumentumokkal.
- Felügyeli az osztályfőnöki munkaközösség munkáját.
- Elkészítteti az osztályfőnöki tanmeneteket és ellenőrzi az ebben rögzített feladatok végrehajtását.
- Elkészíti és folyamatosan figyelemmel kíséri a pedagógusok továbbképzési tervét, és gondoskodik annak megvalósításáról.
- Szervezi az általános iskolai tanulók beiskolázását és kapcsolatot tart a középiskolákkal.
- Az elektronikus naplóban a helyettesítéseket rögzíti és ellenőrzi.
- Gondoskodik a tanulók szervezett véleménynyilvánításának lehetőségéről.
- Irányítja és ellenőrzi a diákönkormányzatot segítő pedagógus tevékenységét.
- Felelős az iskolai ünnepségek, és a ballagás megszervezéséért és lebonyolításáért.
- Részt vesz az iskolai értekezletek előkészítésében és megszervezésében.
- Segíti a diákrendezvények megszervezését és lebonyolítását.
- Nyilvántartja és ellenőrzi az osztálykirándulásokat.
- Ellátja az országos, a megyei szintű és az iskolai mérésekkel kapcsolatos szervezési és adatszolgáltatási feladatokat.

- Felelős az információáramlás gyors és pontos megtörténtéért (körözvények, hirdetések, iskolarádió stb.).
- Feladatainak végzése során tapasztalatairól, a felmerült problémákról és intézkedéseiről az igazgatót folyamatosan tájékoztatja.

- Gondoskodik az oktatás korszerűsítéséről, a képzés színvonalának emeléséről.
- Javaslatot tesz a szakmaterülethez tartozó pedagógusok minősítésére, jutalmazására, kitüntetésére, szükség esetén fegyelmi felelősségre vonásukra.
- Figyelemmel kíséri a szakterületét a pályázati kiírásokat.
- Javaslatot tesz a tanárok továbbképzésére, részt vesz a helyi továbbképzések szervezésében és lebonyolításában.
- Ellenőrzi és értékeli a tanítási órákat és a tanári munkafegyelem betartását.
- Az e-naplóban a helyettesítéseket rögzíti, illetve ellenőrzi az adminisztrációt.
- Biztosítja a tanárok szükség szerinti helyettesítését.
- Havonta ellenőrzi a tanórán kívüli foglalkozások megtartását és a naplóvezetést.
- Segíti a munkaerő-gazdálkodási feladatok megoldását.
- Az iskolai adminisztrációs rendszereket napi rendszerességgel használja.
- Részt vesz a pedagógiai program és az SZMSZ karbantartásában.
- Irányítja, koordinálja a minőségirányítási feladatokkal kapcsolatos teendőket, az IMIP-et a jogszabályi változásoknak megfelelően karbantartja.
- Elkészítteti és tartalmilag ellenőrzi a területéhez tartozó tantárgyak tanmeneteit.
- Ellenőrzi és értékeli a tanítási órákat és a tanári munkafegyelem betartását.
- Óralátogatásokat, bemutató órákat, tapasztalatcserét szervez.
- Megszervezi, irányítja és ellenőrzi a versenyeket.
- Nyilvántartja a tornaterem és a sportpálya használatát.
- Szervezi a gyógytestneveléssel és a könnyített testneveléssel kapcsolatos tevékenységet.
- Feladatainak végzése során tapasztalatairól, a felmerült problémákról és intézkedéseiről az igazgatót folyamatosan tájékoztatni köteles.
- Ügyeleti feladatokat lát el.

2.2. A vezetőknek a nevelési-oktatási intézményben való benntartózkodásának rendje

A tanítási napokon az igazgató és az igazgatóhelyettesek a tanévre megállapított heti beosztás szerint tartózkodnak az iskolában. A beosztás napi bontásban a tanítás megkezdésétől, az adott napon esedékes utolsó foglakozás (ideértve a délutáni foglalkozásokat is) végéig tartalmazza a vezetők beosztását. A beosztást ki kell függeszteni az iskola titkárságán, a tanári szobában és a portai hirdetőtáblán.

2.3. A kiadmányozás szabályai

A kiadmányozás rendjét a fenntartó által kiadott utasítás szabályozza.

Az intézményvezető kiadmányozza:

A jogviszony létesítése, a jogviszony megszüntetése, a fegyelmi eljárás megindítása, a fegyelmi büntetés kiszabása kivételével, az intézmény közalkalmazottaival kapcsolatos munkáltatói intézkedések iratait;

Az egyéb szabályzatban meghatározott, a szervezeti egység jogi személyiségéhez kapcsolódó kötelezettségvállalásokat;

Az intézmény napi működéséhez kapcsolódó döntéseket, tájékoztatókat, megkereséseket és egyéb leveleket;

A közbenső intézkedéseket;

A rendszeres statisztikai jelentéseket, érdemi döntést nem igénylő továbbítandó iratokat, a központi, illetve területi szerv által kért adatszolgáltatásokat.

Az intézményben bármilyen területen kiadmányozásra, a kiadványok továbbküldhetőségének és irattárazásának engedélyezésére az intézményvezető jogosult.

Kimenő leveleket csak az intézmény vezetője írhat alá.

Az intézményvezető akadályoztatása esetén a kiadmányozási jog gyakorlói az igazgatóhelyettes I., illetve akadályoztatása esetén az igazgatóhelyettes II.

2.4. A képviselet szabályai

Az intézmény képviseletére az intézményvezető jogosult, aki ezt a jogát meghatározott esetekben átruházhatja más személyre vagy szervezetre.

A képviseleti jog átruházásáról szóló nyilatkozat hiányában – amennyiben az ügy elintézése azonnali intézkedést igényel – a nyilatkozattételre az a személy jogosult, akit erre a szervezeti és működési szabályzat helyettesítésről szóló rendelkezései az intézményvezető helyett történő eljárásra feljogosítanak.

A képviseleti jog az alábbi területekre terjed ki:

- jognyilatkozatok megtétele az intézmény nevében,
- tanulói jogviszonnyal,
- az intézmény és más személyek közötti szerződések megkötésével, módosításával és felbontásával,
- munkáltatói jogkörrel összefüggésben;
- az intézmény képviselete személyesen vagy meghatalmazott útján hivatalos ügyekben,
- települési önkormányzatokkal való ügyintézés során,
- állami szervek, hatóságok és bíróság előtt,
- az intézményfenntartó előtt,
- intézményi közösségekkel, szervezetekkel való kapcsolattartás során,
- nevelési-oktatási intézményben működő egyeztető fórumokkal, így a nevelőtestülettel, a szakmai munkaközösségekkel, a szülői szervezettel, a diákönkormányzattal,

- más köznevelési intézményekkel, szakmai szervezetekkel, nemzetiségi önkormányzatokkal, az intézmény fenntartásában és működtetésében érdekelt gazdasági és civil szervezetekkel, az intézmény belső és külső partnereivel,
- az intézmény székhelye szerinti egyházakkal,
- munkavállalói érdekképviseleti szervekkel.

Sajtónyilatkozatot az intézményről a nyomtatott vagy elektronikus média részére az igazgató vagy annak megbízottja adhat (a fenntartóval történt egyeztetés után).

Az anyagi kötelezettségvállalással járó jogügyletekben való jognyilatkozat tételről, annak szabályairól fenntartói, működtetői döntés vagy külön szabályzat rendelkezik.

Ha jogszabály úgy rendelkezik, hogy a jognyilatkozat érvényességéhez két képviseleti joggal rendelkező személy nyilatkozata szükséges, azon az intézmény igazgatója és valamelyik magasabb vezetői beosztásban lévő alkalmazottjának együttes aláírását kell érteni.

2.5. Az intézményvezető vagy intézményvezető-helyettes akadályoztatása esetén a helyettesítés rendje

Az igazgató távolléte alatt az ügyeletes igazgatóhelyettes az intézmény felelős vezetője.

Az igazgatót tartós távolléte esetén az igazgatóhelyettes I. helyettesíti, mindkettőjük tartós távolléte esetén az igazgatóhelyettes II. az iskola felelős vezetője. Amennyiben ez a helyettesítési rend nem tartható, akkor a helyettesítendő vezető írásban bíz meg egy felelőst, lehetőleg a munkaközösség-vezetők közül.

A tavaszi, őszi, téli és nyári szünetekben azokra a munkanapokra, amikor az iskola nyitva tart, az igazgató írásban előre elkészíti a helyettesítési rendet és azt kifüggeszti a hirdetőtáblán, valamint közzéteszi az iskola honlapján. Ez az előírás vonatkozik a nyári ügyeleti napokra is.

2.6. Az intézményvezető feladat- és hatásköréből leadott feladat- és hatáskörök

Az intézményvezető az alábbi feladat- és hatásköröket ruházza át a tagintézményvezetőre és helyetteseire.

A pedagógusok teljesítményértékelése, az országos pedagógiai szakmai ellenőrzésben való vezetői feladatok.

A munkavégzés ellenőrzése.

Az ügyeletek és a helyettesítések elrendelése.

A vizsgák szervezése.

Az iskolai dokumentumok elkészítése.

A statisztikák elkészítése.

Az órarend és a tantárgyfelosztás elkészítése.

A tanulók rendszeres egészségügyi vizsgálatának megszervezése.

A választható tantárgyak körének meghatározása.

A tantárgyválasztással kapcsolatos tanulói módosítási kérelmek elbírálása.

A nemzeti és az iskolai ünnepek munkarendhez igazodó méltó megünneplése.

A nevelőtestület jogkörébe tartozó döntések előkészítése, végrehajtásuk szakszerű megszervezése és ellenőrzése.

Javaslattétel a pedagógusok továbbképzésére.

Az iskola közvetlen és közvetett partnereivel való kapcsolattartás, együttműködés.

Személyi anyagok kezelése.

Az átruházott feladat- és hatáskörök esetében az igazgatóhelyetteseket teljes körű beszámolási kötelezettség terheli. Az átruházott feladat- és hatáskörök helyettesek közötti megosztását a munkaköri leírások tartalmazzák.

3. AZ INTÉZMÉNY KÖZÖSSÉGEI

3.1. A pedagógusok közösségei

3.1.1. Nevelőtestület

A nevelőtestület a nevelési-oktatási intézmény legfontosabb tanácskozó és döntéshozó szerve. Tagja az intézmény valamennyi pedagógus munkakört betöltő alkalmazottja, valamint a felsőfokú végzettséggel rendelkező, nevelő és oktató munkát közvetlenül segítő munkakörben foglalkoztatottak közössége. Véleményezési és javaslattévő jogköre kiterjed az iskola működésével kapcsolatos valamennyi kérdésre.

Döntési jogköre a következőkre terjed ki:

- A pedagógiai program elfogadása.
- Az SZMSZ elfogadása.
- A házirend elfogadása.
- Az iskola/óvoda éves munkatervének elfogadása.
- Az iskola/óvoda munkáját átfogó elemzések, értékelések, beszámolók elfogadása.
- A továbbképzési program elfogadása.
- A nevelőtestület képviseletében eljáró pedagógus kiválasztása.
- A tanulók magasabb évfolyamba lépésének megállapítása, a tanulók osztályozóvizsgára bocsátása.
- A tanulók fegyelmi ügyei.
- Az intézményi programok szakmai véleményezése.
- Az igazgatói pályázathoz készített vezetési programmal összefüggő szakmai vélemény tartalma.
- A saját feladatainak és jogainak átruházása.

Ezen túlmenően véleményezi, majd jóváhagyja a diákönkormányzat működési szabályzatát, és véleményezi a diákönkormányzat működésére biztosított anyagi eszközök felhasználását.

A nevelőtestület a számára biztosított feladat- és hatáskörök közül nem ruházhatja át döntési jogkörét a pedagógiai program, a házirend és a szervezeti és működési szabályzat esetében. A szakmai munkaközösségekre ruházza át döntési jogkörét:

- az iskola/óvoda munkáját átfogó elemzések, értékelések, beszámolók egyes munkaközösségeket érintő részeinek elfogadásáról;

- az iskola/óvoda éves munkatervének munkaközösségeket érintő részeinek elfogadásáról;
- a továbbképzési program elfogadásáról.

A tanulók magasabb évfolyamra lépéséről és az osztályozó vizsgára bocsátásról a döntést a nevelőtestület helyett az osztályban tanító tanárok közössége hozza meg.

A tanulók fegyelmi ügyeiről a tanulói fegyelmi bizottság hoz döntést, amelynek megválasztására a tanév első értekezletén kerül sor. A megválasztott bizottság mindenkori elnöke az igazgatóhelyettes I.

A felsorolt döntéshozók beszámolási kötelezettséggel tartoznak a nevelőtestületnek a döntést követő legközelebbi nevelőtestületi értekezleten.

A nevelőtestület döntéseit és határozatait általában – a jogszabályokban meghatározottak kivételével - nyílt szavazással és egyszerű szótöbbséggel hozza. Titkos szavazás esetén szavazatszámláló bizottságot jelöl ki a nevelőtestület tagjai közül. A szavazatok egyenlősége esetén az igazgató szavazata dönt. A nevelőtestületi értekezlet jegyzőkönyvét a kijelölt pedagógus vezeti. A jegyzőkönyvet az igazgató, a jegyzőkönyvvezető és a nevelőtestület jelenlévő tagjai közül két hitelesítő írja alá.

3.1.2. Szakmai munkaközösségek

A munkaközösség tagjai a legalább öt, azonos tantárgyat, tantárgycsoportot, illetve azonos nevelési feladatot ellátó pedagógusok.

Ennek megfelelően az iskolában az alábbi munkaközösségek működnek:

alsó tagozatos

felső tagozatos humán,

felső tagozatos reál,

hittan,

osztályfőnöki,

tehetséggondozás,

egyéb foglalkozások (napközi, tanszoba).

Az **óvodában** környezetvédelmi munkaközösség működik.

Szervezeti elhelyezkedésüket az iskola szervezeti ábrája mutatja.

A munkaközösségek tevékenységének célja, hogy segítse tagjai szakmai munkája minőségi és módszertani fejlesztését, tervezését.

Munkájukat éves munkaterv alapján végzik. Minden tanévben, valamennyi munkaközösség legalább 3 értekezletet tart. A munkaközösségi értekezletet a munkaközösség-vezető hívja össze. Az értekezletet össze kell hívnia akkor is, ha az igazgató vagy az igazgatóhelyettes elrendeli, vagy a munkaközösség tagjainak legalább egyharmada indítványozza.

A munkaközösséget a munkaközösség-vezető irányítja, akit az igazgató bíz meg a munkaközösségi tagok véleményének kikérésével, legfeljebb öt évre.

A munkaközösségek részletes feladatai:

Gyakorolják a nevelőtestület által átruházott jogköröket és elvégzi az ezzel kapcsolatos feladatokat.

Részt vesznek az iskola szakmai munkájának irányításában, tervezésében, szervezésében és ellenőrzésében.

Javaslatot fogalmaznak meg az egyes szaktanárok külön megbízásaira.

Javítják, koordinálják az intézményben folyó nevelő-oktató munka szakmai színvonalát, minőségét.

Javaslatot tesznek a szertárak és a szakkönyvtárak fejlesztésére.

Együttműködnek egymással az iskolai nevelő-oktató munka színvonalának javítása, a gyorsabb információáramlás biztosítása érdekében úgy, hogy a munkaközösség-vezetők rendszeresen konzultálnak egymással és az intézmény vezetőjével.

A munkaközösség a tanévre szóló munkaterv alapján részt vesz az intézményben folyó szakmai munka belső ellenőrzésében, a pedagógusok értékelési rendszerének működtetésével kapcsolatos feladatok ellátásában.

Fejlesztik a szaktárgyi oktatás tartalmát, tökéletesítik a módszertani eljárásokat.

Kezdeményezik a helyi pályázatok és tanulmányi versenyek kiírását, háziversenyeket szerveznek a tanulók tudásának fejlesztése céljából, propagálják a más szervezetek által meghirdetett versenyeket.

Felmérik és értékelik a tanulók tudásszintjét.

Szervezik a pedagógusok továbbképzését.

Összeállítják az osztályozó, a különbözeti, a javító és felvételi vizsgák tételsorait, ezeket fejlesztik és értékelik.

Támogatják a pályakezdő pedagógusok munkáját, fejlesztik a munkatársi közösséget.

Az intézménybe kerülő, nem gyakornok pedagógusok számára azonos vagy hasonló szakos pedagógus mentort biztosítanak, aki figyelemmel kíséri az új kolléga munkáját, tapasztalatairól negyedévente beszámol az intézmény vezetőinek.

Figyelemmel kísérik az intézményvezető kijelölése alapján a gyakornokok munkáját támogató szakmai vezetők munkáját, segítik a gyakornokok beilleszkedését.

Javaslatot tesznek az oktatás tárgyi feltételeinek fejlesztésére.

Az osztályfőnöki munkaközösség segítséget nyújt az iskola vezetőségének az egységes nevelési alapelvek kialakításában és ezek gyakorlati megvalósításában.

3.2. A tanulók közösségei

3.2.1. A diákönkormányzat

A tanulók és a tanulóközösségek érdekeinek képviseletére, a tanulók tanórán kívüli szabadidős tevékenységének segítésére az iskolában diákönkormányzat működik. A diákönkormányzat vezető szerve a Diákközgyűlés, amelyen a tanulói közösségeket az osztályok ODB titkárai, az osztályok időszakos küldöttei és a diákkörök küldöttei képviselik. A közgyűlés választja saját vezetőségét. A vezetőség irányítja az ODB-ket. A diákönkormányzat munkáját e feladatra kijelölt, felsőfokú végzettségű és pedagógus szakképzettségű személy segíti, akit a diákönkormányzat javaslatára az intézményvezető bíz meg ötéves időtartamra.

A diákönkormányzat döntési jogkört gyakorol:

- saját működéséről;
- a működéséhez biztosított anyagi eszközök felhasználásáról;
- hatáskörei gyakorlásáról;
- egy tanítás nélküli munkanap programjáról.

A diákönkormányzat véleményt nyilváníthat és javaslattal élhet az iskola működésével és a tanulókkal kapcsolatos valamennyi kérdésben.

Ki kell kérni a diákönkormányzat véleményét:

- az iskolai SZMSZ jogszabályban meghatározott rendelkezéseinek elfogadása előtt,
- a tanulói szociális juttatások elosztási elveinek meghatározása előtt,
- az ifjúságpolitikai célokra biztosított pénzeszközök felhasználásakor,
- a házirend elfogadása előtt.

A fenntartó a köznevelési törvény 83. §. (3) bekezdésében felsorolt döntések előtt kötelezően kikéri az iskolai diákönkormányzat véleményét.

A vélemények írásos vagy jegyzőkönyvi beszerzéséért az intézmény igazgatója felelős.

A diákönkormányzat működését saját szervezeti és működési szabályzata szabályozza.

3.2.2. Az iskolai sportkör

Az intézményben működő sportkör feladata a tanulók napi testmozgásával, a mindennapos testnevelés céljaival összefüggő feladatok elvégzésének segítése. E célból sportköri foglalkozásokat tart a pedagógiai program helyi tantervében meghatározott időkeretben.

A sportkörnek tagja az iskola valamennyi tanulója.

A sportköri foglalkozásokat az iskola testnevelő tanárai tartják, valamint részt vehet olyan szakedző, aki a felsőoktatási intézmény által szervezett, legalább 120 órás pedagógiai továbbképzésben vett részt.

A tanulók iskolai sportkörben végzett foglalkozásaiból heti két óra a mindennapos testnevelés óráihoz beszámítható.

A sportkör felelősét az igazgató bízza meg a nevelőtestület véleményének kikérésével.

3.3. A szülők közösségei

Az iskolában a szülők jogaik érvényesítése, kötelességeik teljesítése érdekében az intézmény működését, munkáját érintő kérdésekben véleményezési, javaslattevő joggal rendelkező szülői szervezet működik. A szülői közösség saját szervezeti és működési szabályzatuk szerint működik. A szervezet alapegységei az osztály szülői közösségek. Küldötteik a Szülői Választmányban képviselik az osztályt.

A szülői szervezet figyelemmel kíséri az iskolában a tanulói jogok érvényesülését, a nevelő-oktató munka eredményességét. Tájékoztatást kérhet minden olyan esetben, amely a tanulók egy csoportját érinti. Ebbe a körbe tartozó ügyek tárgyalásakor képviselőjük részt vehet a nevelőtestületi értekezleten. Döntési joga van saját működési rendjéről és munkatervéről. Véleményt mond a pedagógiai program, a házirend és a szervezeti és működési szabályzat elfogadásakor és módosításakor.

A fenntartó a köznevelési törvény 83. §. (3) bekezdésében felsorolt döntések előtt kötelezően kikéri a szülői közösség véleményét.

4. A MŰKÖDÉS RENDJE

4.1. A tanulóknak a nevelési-oktatási intézményben való benntartózkodásának rendje

Az iskola épülete a szorgalmi időszakban tanítási napokon 6.00-tól 19 óráig az óvoda épülete 6.00-18.00 tart nyitva. Ettől való eltérést eseti kérések alapján az igazgató engedélyezhet. Szombaton és vasárnap, illetve tanítási szünetek alatt nyitva tartás csak az intézmény vezetője által engedélyezett programok időtartamára lehetséges. A tanítási szünetek alatt a nyitva tartást az előre közzétett ügyeleti rend határozza meg. Az intézményt egyébként zárva kell tartani.

A tanítási órák a házirend „Az iskola működési rendje" fejezetében meghatározott rend szerint zajlik. Az első óra kezdete 8.00 óra. A tanítási órát senki sem zavarhatja. Körözvények, óralátogatások stb. (egyéb indokolt esetek) esetében igazgatói vagy helyettesi engedély szükséges.

A tanár az órája alatt felelős a rendért, a terem állapotáért. A tantermet olyan állapotban kell átadnia a következő órára, hogy ott rendben megkezdődhessen a következő tanóra. Amennyiben a tanárnak a következő órája nem abban a teremben lesz, akkor azt be kell zárnia.

Az óraközi szünetekben, valamint a tanítási idő előtt és után az igazgatóhelyettes I. által kialakított ügyeleti rend biztosítja a tanulók felügyeletét. A pedagógusok reggeli ügyelete 7 óra 00 perckor kezdődik. Az ügyeleti beosztást órarendhez igazodva kell meghatározni. Az ügyeletes tanár figyelemmel kíséri a tanulók viselkedését, a folyosókon a tisztaság megőrzését és a dohányzási tilalom megtartását. Baleset esetén intézkedik.

A tanítás nélküli munkanapok rendezvényein, tanulmányi kirándulásokon, múzeum- és színházlátogatásokon, valamint egyéb rendezvényeken a felügyelet szabályait szintén az igazgatóhelyettes I. határozza meg.

A tanulók munkarendjének részletes szabályait az iskola házirendje – önálló szabályozásként határozza meg. A házirend betartása a pedagógiai program céljainak megvalósítása miatt az intézmény valamennyi tanulójára nézve kötelező.

4.2. Az alkalmazottaknak a nevelési-oktatási intézményben való benntartózkodásának rendje

A pedagógusok a 40 órás teljes munkaidejéből a neveléssel-oktatással lekötött munkaidejének beosztását az iskola órarendje és az egyéb foglalkozások programja határozza meg.

A neveléssel-oktatással lekötött munkaidő és a kötött munkaidő (32 óra) közötti órákban ellátandó feladatokat az igazgató határozza meg.

Az óvodában a kötelező 32órán túl 4óra munkavégzés elrendelhető.

A feladatok meghatározásának elve az arányos és egyenletes feladatelosztás a nevelőtestület tagjai között. Az ellátandó feladatokat az iskola munkaterve tartalmazza.

A kötött munkaidő feletti munkaidő részében a munkaideje beosztását vagy felhasználását a pedagógus maga jogosult meghatározni.

A tanár az órái kezdete előtt legalább 15 perccel köteles az iskolában megjelenni, és óráit a mindenkori csöngetési rend szerint felkészülten, pontosan kezdeni és befejezni. A reggeli ügyeletet ellátó tanárnak az ügyelet megkezdése előtt legalább 5 perccel meg kell érkeznie az iskolába.

A testnevelő tanárnak az öltözőt ki kell nyitnia a tanítás megkezdése előtt legalább 10 perccel és a tanórák alatt az öltözőket zárva kell tartania. A tanulók átadott értékeinek megőrzéséről az óra megkezdése előtt gondoskodnia kell.

Betegség, hiányzás esetén a munkakezdés előtt telefonálni kell a titkárságra. Az iskolatitkár értesíti a hiányzásról az ügyeletes vezetőt és a munkaközösség-vezetőt is, akik megszervezik a helyettesítést. Az újbóli munkába állást a titkárságon kell jelezni legkésőbb a megelőző munkanap 15 óráig.

4.3. A belépés és benntartózkodás rendje azok részére, akik nem állnak jogviszonyban a nevelési-oktatási intézménnyel

Az intézmény a zavartalan működés, a vagyonvédelem, valamint a tanulók és alkalmazottainak biztonsága érdekében szabályozza a belépés és benntartózkodás rendjét mindazon személyek esetében, akik nem állnak jogviszonyban az iskolával.

Az intézmény helyiségeinek bérlői a leadott névsor alapján léphetnek be az intézménybe. Hétvégén, ünnepnapokon és tanítási szünetekben (a kijelölt ügyeleti napot kivéve), csak az intézmény vezetőjének külön írásos engedélyével lehet idegeneknek az intézmény területén tartózkodnia, a regisztráció ekkor is szükséges. Regisztráció nélkül léphetnek be az épületbe a szülők a fogadóórák, a szülői értekezletek és a szülői részvétellel zajló iskolai rendezvények esetén.

Az intézményben való tartózkodás szabályai:

- Az intézménybe lépő idegenek, vendégek csak a belépéskor megjelölt helyen, személynél tartózkodhatnak.
- A tanítási órák látogatására az igazgató vagy az ügyeletes vezető engedélyével kerülhet sor, az órák lényeges zavarása nélkül.
- A szülők, vendégek fogadása egy adott rendezvény, program esetén az erre kijelölt tanteremben vagy az ünnepély helyszínén történik.
- Az intézményben tartózkodó idegenek (vendégek, javítási, karbantartási munkát végző szakemberek) esetében gondoskodni kell arról, hogy lehetőség szerint ne zavarják meg az oktatómunka rendjét.

4.4. Helyiségek, berendezések használatának szabályai

A helyiségek használatának rendjét a Házirend, illetve a termekben kifüggesztett használati rend tartalmazza. Az ebben foglaltakat az intézmény tanulóinak és alkalmazottainak be kell tartaniuk.

5. AZ EGYÉB FOGLALKOZÁSOK CÉLJA, SZERVEZETI FORMÁI, IDŐKERETEI

Az iskola a tanórai foglalkozások mellett a tanulók érdeklődése, igényei, szükségletei, valamint az intézmény lehetőségeinek figyelembevételével tanórán kívüli egyéb foglalkozásokat szervez. A foglakozásokat megfelelő számú jelentkező esetén az igazgató engedélyezi. A foglalkozások helyét és időtartamát az igazgató és helyettesei rögzítik, terembeosztással együtt a mindenkori tantárgyfelosztás lehetőségeihez igazodva. A foglalkozásokról naplót kell vezetni.

A **rendszeres tanórán kívüli foglakozásokat** az igazgató szeptember 15-ig hirdeti meg a heti időbeosztással és a foglalkozást tartó tanár nevével. A jelentkezési határidő szeptember 30. A jelentkezés az osztályfőnöknél vagy a foglakozást tartó tanárnál lehetséges. A jelentkezés önkéntes, de felvétel esetén a foglakozásokon való részvétel kötelező.

Az egyéni foglakozások célja a hátrányos helyzetű tanulók felzárkóztatása és a tehetséggondozás, a gyengébb előképzettségű tanulók felzárkóztatása, a tananyag eredményes elsajátításának elősegítése. A tantárgyfelosztásban erre a célra rendelkezésre álló órakeret felhasználásáról az igazgató dönt a munkaközösség-vezetők és az igazgatóhelyettesek javaslata alapján.

A tanulók mindennapos testedzésének biztosítására az iskola a minden napos testnevelésórákon túl **sportköri foglalkozásokat** is szervez. A foglakozások célja, hogy lehetőséget biztosítson a tanulók számára a különböző sportágak művelésére és versenyekre való felkészülésre. Az iskolai sportkörök foglakozásain való részvétellel a heti öt kötelező testnevelési órából két óra kiváltható. A részvétel igazolása a foglakozást tartó tanár által vezetett foglakozási napló részvételi adatai alapján történik.

A **diákkörök** célja a tanulók tudományos, technikai, szakmai, művészi, idegen nyelvi és egyéb érdeklődésének kielégítése, alkotó képességeinek fejlesztése. Diákkörnek tekinthető a szakkör, érdeklődési kör, önképzőkör, énekkar, művészeti csoport és egyszeri alkalomra alakult csoport. Közös jellemzőjük, hogy a foglakozások előre meghatározott tematika szerint zajlanak. Munkájuk anyagi feltételeit az iskola biztosítja, ezért indításukhoz igazgatói engedélyre van szükség. A diákkörök munkáját a tanulók által felkért pedagógusok, szülők vagy külső szakemberek, szakértők segíthetik

Időszakos tanórán kívüli foglakozások indulnak a tanulmányi versenyekre való felkészítés céljából. A felkészítendő tanulók kiválasztása a szaktanárok javaslata vagy az iskolai háziversenyeken elért eredmények alapján történik.

6. AZ INTÉZMÉNY KAPCSOLATAI

6.1. A külső kapcsolatok rendszere, formája és módja

Az intézmény különböző országos, megyei és városi szakmai szervezetekkel tart kapcsolatot, illetve tagja szakmai egyesületeknek.

Az intézményvezető és helyettesei szervezik a kapcsolattartást az intézmény egészével kapcsolatban álló intézményekkel, állami, önkormányzati, civil szervezetekkel és vállalkozásokkal.

A nevelési-oktatási intézmények szakmai fejlődésének támogatása érdekében az Oktatási Hivatal irányításával és a kormányhivatal operatív közreműködésével végrehajtandó pedagógiai-szakmai ellenőrzések során az intézmény vezetősége és pedagógusai együttműködnek az ellenőrzést végző tanfelügyelőkkel. Az együttműködés célja, hogy segítse a pedagógusok munkájának ellenőrzését és értékelését, a vezető munkájának ellenőrzését és értékelését, valamint az intézmény ellenőrzését és értékelését.

6.2. A vezetők és a partnerszervezetek közötti kapcsolattartás formája és rendje

Az intézmény működése szempontjából az alábbi külső partnerek a legmeghatározóbbak:

Kapcsolatok: szakszolgálatok, a pedagógiai szakmai szolgáltatókl

gyermekjóléti szolgálattal

iskola-egészségügyi ellátást biztosító egészségügyi szolgáltatóval

Kapcsolattartás a pedagógiai szakszolgálatokkal, a pedagógiai szakmai szolgáltatókkal

A pedagógiai szakszolgálattal való kapcsolattartásért és a pedagógiai szakmai szolgáltatások igénybevételéért az igazgatóhelyettes I. felelős. Munkája során segíti, hogy a szülők szükség esetén felvegyék a kapcsolatot a szakértői bizottsággal, igénybe vegyék a nevelési tanácsadás szolgáltatásait, illetve segítséget kérjenek a kiemelten tehetséges tanulók további fejlesztéséhez. Megszervezi továbbá a pedagógiai szakmai szolgáltatások igénybevételét a pedagógus továbbképzés, a pedagógiai értékelés, a tanügy-igazgatási szolgáltatások szükség szerinti igénybevételét, illetve a tanulmányi-, sport- és tehetséggondozó versenyeken való részvételt.

6.3. Kapcsolattartás a gyermekjóléti szolgálattal

A gyermekjóléti szolgálatokkal a kapcsolatot a nevelési igazgatóhelyettes (igh. I.) tartja. Feladata, hogy megelőzze a tanulók veszélyeztetettségét, veszélyeztetés esetén eljárást kezdeményezzen. Feladata az osztályfőnökök jelzéseit követően a tanulói hiányzások jogszabályban rögzített mértéke után a gyermekjóléti szolgálatokkal való kapcsolat felvétele. Részt vesz továbbá a gyermekjóléti szolgálat által szervezett esetmegbeszéléseken. Szervezi a kapcsolatfelvételt a rászoruló tanulók (szüleik) és a gyermekjóléti szolgálatok között.

6.4. Kapcsolattartás az iskola-egészségügyi ellátást biztosító egészségügyi szolgáltatóval

Az egészségügyi ellátást biztosító szolgáltatókkal való kapcsolat célja a nemzeti köznevelési törvényben előírt, évenként esedékes szűrővizsgálat lebonyolítása. A szolgáltatókkal a szűrővizsgálatok szervezéséhez és lebonyolításához szükséges kölcsönös kapcsolatért az igazgatóhelyettes I. felelős.

Az iskolaorvos elvégzi a hatályos törvények és jogszabályok alapján az intézmény tanulóinak rendszeres egészségügyi felügyeletét és ellátását (a Köznevelési törvény 25.§ (5) bek. alapján). Munkáját szakmailag az Állami Népegészségügyi és Tisztiorvosi Szolgálat Miskolc városi tiszti főorvosa irányítja és ellenőrzi, akinek munkáltatója Miskolc Város Polgármestere. Az iskolaorvost feladatainak ellátásában segíti az intézmény igazgatója, a közvetlen segítő munkát a szervezési igazgatóhelyettes végzi.

Az iskolaorvos munkájának ütemezését minden év szeptember 15-ig egyezteti az iskola igazgatójával. A diákok szűrővizsgálatának tervezetét október 15-ig kifüggeszti a tanári szobában.

7. AZ ÜNNEPÉLYEK, MEGEMLÉKEZÉSEK RENDJE

7.1. A hagyományok ápolásával kapcsolatos feladatok

Az iskola hagyományainak ápolása, ezek fejlesztése és bővítése, valamint az iskola hírnevének megőrzése, öregbítése az iskolaközösség minden tagjának joga és kötelessége.

A hagyományok ápolásával kapcsolatos aktuális feladatokat, időpontokat, valamint felelősöket a nevelőtestület az iskola éves munkatervében határozza meg. Az intézményi szintű ünnepélyeken, rendezvényeken a pedagógusok és a tanulók részvétele kötelező.

A vendégek meghívásáról – a nevelőtestület és a diákönkormányzat javaslata alapján – az igazgató dönt.

Az ünnepélyekhez forgatókönyv készül, amelyből az osztályfőnökök is tájékozódhatnak. Az osztályfőnökök az ünnepélyeket megelőzően osztályaikkal ismertetik az ünnepéllyel kapcsolatos legfontosabb tudnivalókat, és felhívják a tanulók figyelmét az ünnepi öltözékben való megjelenés kötelezettségére.

Az ünnepek örömet, szépséget, értelmet, derűt nyújtanak. Vallásos életünknek három tengelye van: a közös ünneplés, a közös imádság és a Szentírás megismerése. Az ünneplés mindennapi életünk velejárója. Annak az embernek az életéből, aki nem tud ünnepelni, hiányzik valami, ami az embert emberré teszi. A gyermek vallási életének fejlődésében az ünnepeknek nagy jelentősége van. Az egyes ünnepeket úgy kell megülnünk, hogy az ünnep valóban ünnep legyen, mélyítse el a nap titkának mondanivalóját, s hagyjon mély, maradandó nyomot a gyermek lelkében.

Katolikus óvodánk, iskolánk feladata, hogy a gyermek elsajátítsa a lélekből fakadó ünneplést, megemlékezést, hagyományteremtést, ahol a hangsúly nem az anyagi javakat tükröző külsőségeken van. Fontos, hogy életkoruknak megfelelő szinten tapasztalják meg az ünnepek tartalmát (történelmi múlt, bibliai történetek, szentek élete). Törekednünk kell az ismeretek komplex feldolgozására, hiszen az akkor rögzül igazán, ha minél sokoldalúbban élhetik át. Ezáltal várható, hogy az ünnepek hagyománnyá válnak, erősítik egész óvodai, iskolai közösségünk keresztény magyarságtudatát, megerősítik gyermekeinket.

Az ünnepek tervezésénél teljes mértékben figyelembe vesszük életkori sajátosságaikat. Tervező munkánkban helyet biztosítunk azoknak a vidám, egyben szórakozást is nyújtó együtteteknek, melyek örömet okoznak a gyermekeknek, egymás iránti barátságra, a közösség összekovácsolására, látókörük kitágítására, beszédkészségük fejlesztésére is felhasználhatók.

A tanév jeles napjai évről évre visszatérnek az intézményeink életében. Megünneplési módjuk szokásrendet, hagyományt alakít ki. Ezek kereszténységünk elmélyítésében és magyarságtudatunk kialakításában jelentős szerepet játszanak: megtanítanak az ünnep szerepére, az ünneplés módjaira, megerősítik gyökereinket, a folytonosság tudatát, és stabilitást adnak.

A tanév jeles napjai

VENI SANCTE
TE DEUM
lelki napok, lelki gyakorlatok gyónási alkalmak
újévi koncert
farsang, óvoda- iskolanapok
a Föld napja (ápr. 22)
az óvoda, iskola névadójának, rendalapítójának ünnepe
ballagás
anyák napja
egyházmegyei iskolanap
elsőáldozás
gyermeknap
név- és születésnapok

Egyházi ünnepek

szept. 08. Kisboldogasszony- Mária születése – diósgyőri búcsú
szept. 12. Mária neve napja
szept. 24. Szt. Gellért - a katolikus iskolák napja
okt. 8. Magyarok Nagyasszonya
nov. 1. Mindenszentek
nov. 2. Halottak napja
nov. 5. Szt. Imre, iskolánk névadójának ünnepe
nov. 19. Árpád házi Szent Erzsébet
dec. 6. Szt. Miklós
dec. 8. Szűz Mária Szeplőtelen Fogantatása
dec. Adventi gyertyagyújtások, KARÁCSONY
jan.6. Vízkereszt
febr. 2. Gyertyaszentelő Boldogasszony
febr. 3. Szt. Balázs
febr.-márc. NAGYBÖJT, HÚSVÉT
márc. 25. Gyümölcsoltó Boldogasszony
PÜNKÖSD
aug. 15. Nagyboldogasszony
aug.20. Szt. István

Állami ünnepek

okt. 6. Aradi vértanúk
okt. 23. az 1956-os forradalom és szabadságharc – nemzetei ünnep
márc. 15. Az 1848-as forradalom és szabadságharc – nemzeti ünnep

jún. 4. Emlékezés Trianonra Nemzeti Összefogás Napja

Az ünneplés módjai

Megemlékezés (tanítási órán, osztályfőnöki órán, iskolai szinten)
Óvodai- iskolai ünnepély
Lelki nap
Hangverseny
Színdarab
Kirándulás
Vetélkedők : szellemi, sport
Találkozás neves személyiségekkel

Az ünnepek megtartásának módja

- Az év kiemelt ünnepeire lelki nappal készülünk, az ünnep napján szentmisén veszünk részt, óvodai csoportokban, iskolai vagy osztálykeretben ünneplünk (vetélkedő, akadályverseny, film).
- A lelki napokat az év kiemelt ünnepe előtt ADVENT, NAGYBÖJT idejére tervezzük.
- Törekszünk arra, hogy havonta biztosítsunk gyónási alkalmat azokban a hónapokban, amelyekben nincs lelkigyakorlat, vagy lelki nap.
- A nevelőknek az év bevezetését, előkészítését szolgálja az intézményi 3 napos és az egyházmegyei 1 napos lelkigyakorlat.

8. AZ INTÉZMÉNYI VÉDŐ, ÓVÓ ELŐÍRÁSOK

8.1. Védő, óvó előírások, amelyeket a gyermekeknek, tanulóknak az intézményben való tartózkodás során meg kell tartaniuk

Védelmet biztosít számára a fizikai és lelki erőszakkal szemben. A tanárok és a tanulók együttesen felelősek az egészség megőrzéséért és a biztonságos munkavégzést előíró rendelkezések betartásáért. A tanulók egészségének megőrzésével és az egészséges iskolai környezet kialakításával kapcsolatos feladatok végrehajtásában részt vesz az iskolaorvos és a védőnő.

Az iskolai alkalmazottak feladatai a tanulói balesetek megelőzésében és baleset esetén:

A laborfoglalkozást, egyéb kísérleti tevékenységet irányító tanár köteles a munka kezdetekor általános, a tevékenységek során pedig a konkrét feladatra vonatkozó baleset-megelőzési és munkavédelmi előírásokat ismertetni. A tanárnak meg kell győződnie arról, hogy tanulók megértették-e az oktatás során elhangzottakat és azokat tudják-e alkalmazni. A munkavédelmi, tűzvédelmi oktatás megtörténtét írásban rögzíteni kell a balesetvédelmi naplóban és az osztálynaplóban. Az oktatásban részt vevő tanulókról nyilvántartást kell vezetni, amelyben a tanulók aláírásukkal igazolják az oktatást.

Az osztályfőnökök minden tanév első osztályfőnöki óráján a tanulókat általános baleset-megelőzési, munka- és tűzvédelmi oktatásban részesítik. Ezt az osztálynaplóban is dokumentálni kell.

A tanuló köteles a tevékenységével kapcsolatos baleset-megelőzési, munkavédelmi és tűzvédelmi ismereteket elsajátítani és alkalmazni.

A tanuló köteles megtartani a fegyelmet, a rendet és a tisztaságot.

A tanulók csak olyan felszerelésekkel, eszközökkel végezhetnek munkát - laboratóriumban, testnevelési órán, szaktanteremben stb.-, amelyek a biztonsági előírásoknak minden tekintetben megfelelnek.

A tanulók csak folyamatos felügyelet mellett végezhetnek munkát.

A tanulók nem viselhetnek a foglalkozás alatt olyan ruházatot - gyűrűt, karkötőt, nyakláncot stb. -, amely baleseti veszélyforrás lehet.

A tanulók az iskola épületét tanítási időben csak szervezett formában, tanár vezetésével hagyhatják el.

Baleset esetén mindenki köteles a tőle elvárható módon elsősegélyt nyújtani és a sérültek további ellátását elősegíteni, az ehhez szükséges elsősegélynyújtó ládák a laboratóriumokban, az elsősegélynyújtó helyen, az orvosi rendelőben és a titkárságon vannak elhelyezve.

Az itt nem szabályozott esetekben a munkavédelmi és tűzvédelmi szabályzat előírásai érvényesek.

A pedagógus által készített a tanulás hatékonyságát növelő, segítő eszköz vagy felszerelés az iskolába csak az igazgatóhelyettesek engedélyével hozható be. Kivételt képeznek az írásvetítőhöz készült fóliák, rögzített felvételek, a CD-k, videók, multimédiás anyagok. A felhasznált anyagok jogtisztaságáért, vírusmentességéért a pedagógus felel. A bevitt eszközök közül a gyári készítésűeket csak a magyar nyelvű használati utasításnak megfelelően szabad használni. A tanár által készített szemléltető és egyéb eszközök balesetmentességéről a bevitel és engedélyezés előtt az igazgatóhelyetteseknek meg kell győződnie.

A munkavédelemmel kapcsolatos részletes szabályokat az iskola Munkavédelmi Szabályzata tartalmazza.

Az iskolával tanulói jogviszonyban lévők az iskola által kötött biztosítás alapján rendelkeznek tanulóbiztosítással.

8.2. A rendszeres egészségügyi felügyelet és ellátás rendje

Az iskolában és az óvodában heti egy alkalommal orvos, a hét minden napján pedig védőnő rendel. A rendelések az orvosi szoba ajtaján kifüggesztett rendelési időben vehetők igénybe. A tanköteles tanulók évenként egy alkalommal külön beosztás szerint fogászati, szemészeti és általános szűrővizsgálaton vesznek részt. Ennek időpontjáról a tanulókat és a szülőket az osztályfőnök értesíti. A vizsgálatokon való részvétel kötelező. A hiányzók egyénileg kötelesek a pótlásról gondoskodni.

8.3. Rendkívüli esemény esetén szükséges teendők

Az intézkedések azokra az eseményekre vonatkoznak, amelyek természeti, technikai, társadalmi, egészségügyi eredetűek, vagy egyéb más események, ha azok várható vagy valós következményeire nézve rendkívülinek tekinthetők.

Ilyen esetekben az igazgató vagy az ügyeletes vezető intézkedései arra irányulnak, hogy a tanulók és az alkalmazottak testi épsége, illetve az iskola épülete, az épületben és környezetében lévő vagyontárgyak védelme a lehetőségekhez képest a legnagyobb mértékben biztosítva legyen. A rendkívüli események körébe tartozik a bombariadó is.

Az esemény bekövetkezésekor - amennyiben annak jellege indokolja - az első feladat az iskola kiürítése, amelyet az igazgató vagy az ügyeletes vezető rendelhet el. A kiürítésről szóban, az iskolarádión keresztül, a csengő szaggatott jelzéséből értesülnek az alkalmazottak és a tanulók. A kiürítés alatt az osztályok azonnali, rendezett elvonulását az órát tartó tanárok felügyelik, a náluk lévő iskolai dokumentumok mentésével együtt. A kiürítést, a tűzriadó esetére minden helyiségben kifüggesztett elvonulási útvonalon kell végrehajtani. A kiürítés után az épületbe semmilyen indokkal nem lehet visszatérni. A kiürítés kezdetén és az épületből való kiérkezéskor létszámellenőrzést kell tartani. A kiürítéssel párhuzamosan az iskola igazgatója vagy ügyeletes vezetője szükség esetén értesíti az illetékes hatóságot és az iskola fenntartóját.

Bombariadó esetén, amennyiben az telefonon érkezik, az ügyeletes vezető bejelentés valóságtartalmának vizsgálata nélkül köteles elrendelni a bombariadót. A bombariadóról a rendőrséget kell értesíteni. Engedélyük nélkül az épületbe visszatérni nem lehet.

A kiesett tanítási órák pótlására az általános szabály az, hogy a kiürítés időpontjától számított három óra múlva a megszakított órával folytatódik a tanítás. Amennyiben valamilyen nyomós ok miatt az általános szabály nem alkalmazható, akkor az igazgató intézkedik a pótlás módjáról.

9. A PEDAGÓGIAI MUNKA BELSŐ ELLENŐRZÉSÉNEK RENDJE

A pedagógiai munka belső ellenőrzésének célja az intézményben folyó nevelő-oktató munka átfogó ellenőrzése, az esetlegesen felmerülő hibák észlelése és korrigálása, a munka hatékonyságának emelése. A folyamatos ellenőrzés megszervezéséért, s hatékony működtetéséért az intézmény vezetője felelős.

Az ellenőrzés éves ütemezését az iskola munkaterve tartalmazza a felelősök megnevezésével. Ellenőrzést végez az iskola egészét illetően az igazgató, saját hatáskörükben az igazgatóhelyettesek és a munkaközösség-vezetők. Az osztályfőnökök ellenőrzési jogköre az osztályukban folyó oktató-nevelő munkára terjed ki.

Minden tanévben ellenőrzött területek:

- Az óvodai foglalkozások, a tanítási órák. Az ellenőrzést az igazgató, a tagintézményvezető, az igazgatóhelyettesek, a munkaközösség-vezetők, saját osztályukban az osztályfőnökök végzik óralátogatással.
- A munkaközösségek munkája. Az éves munkatervben rögzített ütemezés szerint a munkaközösség-vezető iskola vezetősége előtti beszámoltatásával történik.
- A tanítási órák kezdésének és befejezésének ellenőrzése. Az ügyeletes vezető rendszeresen az igazgató alkalomszerűen ellenőrzi.
- Az elektronikus napló vezetése. Az ellenőrzést az osztályfőnökök folyamatosan végzik, míg az igazgatóhelyettesek havonta kísérik figyelemmel a rendszeres osztályozást és a mulasztások beírását, igazolását. Az ellenőrzés az országos pedagógia szakmai ellenőrzés helyszíni vizsgálatának területeit érinti hangsúlyosan.
- A szülői értekezletek, fogadóórák rendjét az igazgató és helyettesei ellenőrzik.
- Az igazolatlan hiányzások számának alakulása. Az ellenőrzést az osztályfőnökök folyamatosan végzik.

Az igazgató rendkívüli ellenőrzést is elrendelhet. Kérheti a rendkívüli ellenőrzés megtartását a szakmai munkaközösség, az iskolaszék és a szülői közösség is.

Az ellenőrzés tapasztalatait az ellenőrzést végző ismerteti az érintett pedagógussal, munkaközösség-vezetővel, illetve a munkaközösséggel. Az értékeléshez az esetlegesen feltárt hibák, hiányosságok kiküszöbölésére, pótlására vonatkozó határidős feladat vagy utasítás is kapcsolódik. Az általánosítható tapasztalatok összegzésére nevelőtestületi vagy munkaközösségi értekezleten kerül sor.

10. A TANULÓVAL SZEMBEN LEFOLYTATÁSRA KERÜLŐ FEGYELMI ELJÁRÁS RÉSZLETES SZABÁLYAI

10.1. Az egyeztető eljárás részletes szabályai

Ezeket a szabályokat kell alkalmazni az iskolával tanulói jogviszonyban állókra, a tanulói jogviszonyukból fakadó kötelezettségük vétkes megszegése és/vagy az iskolának okozott kár megtérítésének megállapítása során. A tanulói fegyelmi eljárás és a fegyelmi tárgyalás pedagógiai célokat szolgál.

Fegyelmi eljárást kezdeményezhet:

- az igazgató;

- az igazgatóhelyettes I.;
- az osztályfőnök az osztálya tanulója ellen;
- a szaktanár.

Amennyiben a fegyelmi eljárást nem az osztályfőnök kezdeményezte, a fegyelmi eljárás kezdeményezője köteles arról az osztályfőnököt haladéktalanul értesíteni.

Az elsőfokú fegyelmi jogkör gyakorlója a nevelőtestület, melynek nevében az igazgató jár el.

A fegyelmi eljárás megindításáról az igazgató három hónapon belül dönt, amelyet határozat formájában írásba kell foglalni.

A szülői szervezet és a diákönkormányzat közös kezdeményezésére biztosítani kell, hogy az Intézményben a szülői szervezet és a diákönkormányzat közösen működtesse a fegyelmi eljárás lefolytatását megelőző egyeztető eljárást. Az egyeztető eljárás célja a kötelességszegéshez elvezető események feldolgozása, értékelése, ennek alapján a kötelességszegő és a sértett közötti megállapodás létrehozása a sérelem orvoslása érdekében.

A fegyelmi eljárás lefolytatásáért az iskola tanulói fegyelmi bizottsága felelős, amelynek mindenkori elnöke az igazgatóhelyettes I.

Amennyiben a bizottság elnöke úgy ítéli meg, hogy lehetőség van eredményes egyeztető tárgyalásra, akkor kezdeményezheti annak megindítását. Egyeztető eljárás lefolytatására akkor van lehetőség, ha azzal a sérelmet elszenvedő fél, kiskorú sérelmet elszenvedő fél esetén a szülő, valamint a kötelességszegéssel gyanúsított tanuló, kiskorú kötelességszegéssel gyanúsított tanuló esetén a szülő egyetért. Amennyiben az egyeztető eljárás lefolytatására lehetőség van, arról a fegyelmi bizottság vezetője írásban tájékoztatja a kötelességszegéssel gyanúsított tanulót (kiskorú tanuló esetén a szülőt), az egyeztető eljárás igénybevételének lehetőségére.

A tanuló - kiskorú tanuló esetén a szülő - az értesítés kézhezvételétől számított öt tanítási napon belül írásban jelentheti be, ha kéri az egyeztető eljárás lefolytatását. Amennyiben az egyeztető eljárás lefolytatását nem kérik, továbbá az egyeztető eljárás nem vezetett eredményre, a fegyelmi eljárást folytatni kell. Amennyiben a kötelességszegés már legalább harmadik esetben ismétlődik ugyanannál a tanulónál, a fegyelmi jogkör gyakorlója az egyeztető eljárás alkalmazását elutasíthatja.

Ha a kötelességszegéssel gyanúsított tanuló és a sérelmet elszenvedő fél az egyeztető eljárásban írásban megállapodott a sérelem orvoslásáról, bármelyik fél kezdeményezésére az írásbeli megállapodás mellékelésével a fegyelmi eljárást a sérelem orvoslásához szükséges időre, de legfeljebb három hónapra fel kell függeszteni. Ha a felfüggesztés ideje alatt a sérelmet elszenvedő fél, kiskorú sérelmet elszenvedő fél esetén a szülő nem kérte a fegyelmi eljárás folytatását, a fegyelmi eljárást meg kell szüntetni. Ha a sérelem orvoslásáról kötött írásbeli megállapodásban a felek kikötik, az egyeztető eljárás megállapításait és a megállapodásban foglaltakat a kötelességszegő tanuló osztályközösségében meg lehet vitatni, továbbá az írásbeli megállapodásban meghatározott körben nyilvánosságra lehet hozni.

Az egyeztető eljárás vezetője a fegyelmi bizottságnak az a tagja, akit mindkét fél elfogad. Személyét az igazgató közreműködésével jelölik ki. Szükség esetén az oktatásügyi közvetítői szolgálat közvetítője is felkérhető az egyeztetés levezetésére.

Az egyeztető eljárás részletes iskolai szabályai az alábbiak:

Az egyeztető eljárás időpontját – az érdekeltekkel egyeztetve – az igazgató tűzi ki, az egyeztető eljárás időpontjáról és helyszínéről, az egyeztető eljárás vezetésével megbízott pedagógus személyéről elektronikus úton és írásban értesíti az érintett feleket.

Az egyeztető eljárás lefolytatására az intézmény vezetője olyan helyiséget jelöl ki, ahol biztosíthatók a zavartalan tárgyalás feltételei.

Az egyeztetéssel megbízott pedagógus az egyeztető eljárás előtt legalább egy-egy alkalommal köteles a sértett és a sérelmet elszenvedő féllel külön-külön egyeztetést folytatni, amelynek célja az álláspontok tisztázása és a felek álláspontjának közelítése.

Az egyeztetést vezetőnek és az intézmény vezetőjének arra kell törekednie, hogy az egyeztető eljárás, lehetőség szerint 30 napon belül írásos megállapodással lezáruljon.

Az egyeztető eljárás lezárásakor a sérelem orvoslásáról írásos megállapodás készül, amelyet az érdekelt felek és az egyeztetést vezető pedagógus írnak alá.

Az egyeztető eljárás időszakában annak folyamatáról a sértett és a sérelmet okozó tanuló osztályközösségében kizárólag tájékoztatási céllal és az ennek megfelelő mélységben lehet információt adni, hogy elkerülhető legyen a két fél közötti nézetkülönbség fokozódása.

Az egyeztető eljárás során jegyzőkönyv vezetésétől el lehet tekinteni, ha a jegyzőkönyvezéshez egyik fél sem ragaszkodik.

Amennyiben egyeztető tárgyalásra nem kerülhetett sor vagy az nem vezetett eredményre, akkor a fegyelmi eljárást le kell folytatni, kivéve, ha a kötelezettségszegés óta három hónap már eltelt. A fegyelmi eljárás megindítása és lefolytatása kötelező, ha a tanuló maga ellen kéri. Kiskorú tanuló esetén e jogot a szülő gyakorolja.

A fegyelmi eljárást az intézmény a 20/2012. (VIII. 31.) EMMI rendelet előírásai szerint folytatja le.

11. AZ INTÉZMÉNYI ADMINISZTRÁCIÓ

Intézményünkben az alábbi elektronikusan előállított dokumentumokat használjuk.

1. Az intézményben elektronikus úton előállított papíralapú nyomtatványok:
    - a tanulóbalesetek elektronikus úton történő bejelentése,
    - a KIR rendszerből kinyomtatandó dokumentumok,
    - az elektronikus napló,

11.1. Az elektronikus úton előállított papíralapú nyomtatványok hitelesítésének rendje

Az elektronikus úton előállított papíralapú nyomtatványt – az igazgató utasítása szerinti gyakorisággal – papíralapon is hozzáférhetővé kell tenni, azaz ki kell nyomtatni.

- A papíralapú nyomtatványt kinyomtatását követően:
- el kell látni az igazgató eredeti aláírásával és az intézmény bélyegzőjével,
- az vonatkozó jogszabályi rendelkezés szerint meghatározott ideig az irattárazási szabályzat alapján irattári dokumentumként kell megőrizni.

A papíralapú irattárazás tekintetében a személyiségi, adatvédelmi és biztonságvédelmi követelmények megtartásáért az intézményvezető felel, valamint a hitelesítésről is az intézményvezetőnek kell gondoskodnia.

A tanulóbalesetek elektronikus úton történő bejelentőlapja papíralapú nyomtatványának hitelesítésére és tárolására a fent írt eljárásrend vonatkozik.

A KIR rendszerből kinyomtatandó dokumentumok hitelesítése

A szükség esetén kinyomtatott elektronikus okiratnak minősülő dokumentumok hitelesítési rendje:

- El kell helyezni a papíralapú dokumentumon a hitelesítési záradékot, amely tartalmazza a hitelesítés időpontját, a hitelesítő aláírását és az intézmény hivatalos körbélyegző lenyomatát, és „elektronikus nyomtatvány" felirattal kell ellátni.
- A füzet jelleggel összetűzött, kapcsozott dokumentumok esetén a füzet külső lapján vagy annak belső oldalán kell elhelyezni a hitelesítési záradékot, ahol fel kell tüntetni azt is, hogy a dokumentum hány lapból, illetve oldalból áll. Ez esetben a hitelesítés szövege:

Hitelesítési záradék

- az iraton fel kell tüntetni a dokumentum eredeti adathordozójára való utalást: „elektronikus nyomtatvány",
- az elektronikus és a nyomtatott (hitelesített) kiállítás dátumát.

Ez a dokumentum ..... folyamatosan sorszámozott oldalból/lapból áll.

Kelt: .....

PH

.....

hitelesítő

Az elektronikus napló hitelesítésének rendje:

A digitális napló elektronikus úton tárolja a tanulók adatait, a foglalkozások tananyagát, a hiányzókat, valamint a tanulókkal kapcsolatos intézkedéseket, a szülők értesítését és egyéb, a tanárok munkáját segítő információkat. A tárolt adatok közül:

- A tanuló félévi osztályzatairól az iskola köteles papíralapú értesítőt küldeni az iskola körbélyegzőjével és az osztályfőnök aláírásával ellátva.
- A tanév végén a digitális napló által generált anyakönyvből papíralapú törzskönyvet kell kiállítani, amelynek adattartalmát és formáját jogszabály határozza meg. A megjelölt személyek aláírásával és az intézmény kör alakú pecsétjével ellátva válik hitelessé. A továbbiakban az iratkezelési szabályoknak megfelelően kell tárolni.
- Eseti gyakorisággal kell kinyomtatni a tanuló által elért eredményeket, az igazolt és igazolatlan órák számát, a záradékokat tartalmazó iratot iskolaváltás vagy a tanulói jogviszony más megszűnésének eseteiben.
- Az alábbi tanügyi nyomtatványok tekintetében (osztálynapló; csoportnapló; egyéb foglalkozási napló; órarend; tantárgyfelosztás) a miniszteri jóváhagyás lehetővé teszi, hogy a 2018/2019. tanévtől kezdve a fenti tanügy-igazgatási dokumentumok már a KRÉTA rendszerben tárolhatóak, őrizhetőek, a rendszerben előállított naplók elfogadott hivatalos dokumentumnak minősülnek, és – az Nkt. 57.§ (6) bekezdése szerinti kivételektől eltekintve – nem szükséges kinyomtatni őket.

11.2. Az elektronikus úton előállított, hitelesített és tárolt dokumentumok kezelési rendje

A Közoktatási Információs Rendszerben (KIR) elektronikusan előállított, hitelesített és tárolt dokumentumokon elektronikus aláírást (amennyiben van az intézményben erre lehetőség) kizárólag az intézmény igazgatója alkalmazhat.

A KIR eléréséhez felhasználói nevek, szükséges jelszavak megadása, a telephely szintű jogok beállításai az intézményvezetői mesterjelszó kezelő rendszerben történik.

A KIR egyes alrendszereihez való hozzáférés egyedi felhasználói névvel és ehhez tartozó, kizárólag a felhasználó által ismert jelszóval történik. Több felhasználóra azonos felhasználónév nem engedélyezhető. A felhasználónevet, a hozzátartozó jelszót lezárt borítékban az iskolatitkár őrzi. A mások által megismert jelszót azonnal le kell cserélni.

A belépéseket a KIR naplózza. Jogosulatlan (más adataival való) hozzáférés esetén az okozott kárért – az intézményvezető által kezdeményezett vizsgálat eredménye alapján - a kárt okozó személyesen felel.

12. A PEDAGÓGIAI PROGRAMRÓL VALÓ TÁJÉKOZÓDÁS RENDJE

Az intézményi dokumentumok nyilvánosak, azt minden érintett (tanuló, szülő, valamint az iskola alkalmazottai) megismerheti. Valamennyi dokumentum hozzáférhető az iskola honlapján, a „Dokumentumok” menüpont alatt.

A Pedagógiai Program, a Házirend és a Szervezeti és Működési Szabályzat egy-egy nyomtatott példánya megtalálható a fenntartónál, az iskola titkárságán és az iskola könyvtárában. Itt, a könyvtár nyitva tartása alatt, minden érdeklődő helyben tanulmányozhatja a dokumentumokat.

Valamennyi dokumentummal kapcsolatban az érdeklődők felvilágosítást kérhetnek az iskola igazgatójától és a nevelési-oktatási igazgatóhelyettestől, előzetesen egyeztetett időpontban.

13. EGYÉB SZABÁLYOZÁSOK

14. ZÁRÓ RENDELKEZÉSEK

14.1. Az SZMSZ hatálybalépése

A SZMSZ 2018. év szeptember hó 01 napján a nevelőtestület általi elfogadásával lép hatályba, és visszavonásig érvényes. A felülvizsgált szervezeti és működési szabályzat hatálybalépésével egyidejűleg érvényét veszti a 2015. év szeptember hó 15. napján készített (előző) SZMSZ.

14.2. Az SZMSZ felülvizsgálata

A SZMSZ felülvizsgálatára sor kerül jogszabályi előírás alapján, illetve jogszabályváltozás esetén, vagy ha módosítását kezdeményezi az intézmény nevelőtestülete, a diákönkormányzat, az iskolaszék, a szülői szervezet. A kezdeményezést és a javasolt módosítást az intézményvezetőhöz kell beterjeszteni. A SZMSZ módosítási eljárása megegyezik megalkotásának szabályaival.

14.3. Az intézményben működő egyeztető fórumok nyilatkozatai

LEGITIMÁCIÓS ZÁRADÉK

Nevelőtestület nyilatkozata

Az iskolai SZMSZ-t az intézmény nevelőtestülete a tanévnyitó értekezleten elfogadta, a benne foglaltakkal egyetért.

Miskolc, 2018. augusztus 28.

.....

nevelőtestületi tag

Intézményi Tanács nyilatkozata

Az iskolai SZMSZ-t az Intézményi Tanács megismerte, a benne foglaltakkal egyetért.

Miskolc, 2018. augusztus 28.

.....

Intézményi Tanács vezetője

Diákönkormányzat nyilatkozata

Az intézmény Diákönkormányzata az SZMSZ-t megismerte, a benne foglaltakkal egyetért.

Miskolc, 2018. szeptember 6.

.....

DÖK vezetője

Szülői Szervezet nyilatkozata

Az intézmény Szülői Szervezete az SZMSZ-t megismerte, a benne foglaltakkal egyetért.

Miskolc, 2018. szeptember 3.

.....

Szülői Szervezet vezetője

Iskolalelkész nyilatkozata

Dr. Berkes László atya az SZMSZ-t megismerte, a benne foglaltakkal egyetért.

Miskolc, 2018.augusztus 28.

Újdiósgyőri Római Katolikus Plébánia 19 46 3532 Miskolc, Liszt F. út 24.

.....

Dr. Berkes László

MELLÉKLETEK

1. sz. melléklet

1. A SZABÁLYZAT ALAPJÁUL SZOLGÁLÓ JOGSZABÁLYOK

- 2011. évi CXC. törvény a nemzeti köznevelésről (továbbiakban: Nkt.)
- A 2011. évi CLXXIX. törvény a nemzetiségek jogairól,
- A 2011. évi CLXXXIX. törvény Magyarország helyi önkormányzatairól,
- A 2011. évi CXCV. törvény az államháztartásról,
- A 2011. évi CCIX. törvény a családok védelméről,
- A 2011. évi CXII. törvény az információs önrendelkezési jogról és az információszabadságról,
- 1992. évi XXXIII. törvény a közalkalmazottak jogállásáról,
- 1997. évi XXXI. törvény a gyermekek védelméről és a gyámügyi igazgatásról,
- 229/2012.(VIII. 28) Korm. rendelet a nemzeti köznevelésről szóló törvény végrehajtásáról,
- 43/2013. (II. 19.) Korm. rendelet a közfeladatot ellátó szerveknél alkalmazható iratkezelési szoftverek megfelelőségét tanúsító szervezetek kijelölésének részletes szabályairól,
- 110/2012. (VI. 4.) Korm. rendelet a Nemzeti alaptanterv kiadásáról, bevezetéséről és alkalmazásáról,
- 100/1997. (VI. 13.) Korm. rendelet az érettségi vizsga vizsgaszabályzatának kiadásáról módosításáról,
- 335/2005. (XII. 29.) Korm. rendelet a közfeladatot ellátó szervek iratkezelésének általános követelményeiről,
- 326/213. (VIII. 30.) Korm. rendelet a pedagógusok előmeneteli rendszeréről és a közalkalmazottak jogállásáról szóló 1992. évi XXXIII. törvény köznevelési intézményekben történő végrehajtásáról,
- Az oktatási igazolványokról szóló 362/2011. (XII. 30.) Korm. rendelet.
- A pedagógus-továbbképzésről, a pedagógus-szakvizsgáról, valamint a továbbképzésben résztvevők juttatásairól és kedvezményeiről szóló 277/1997. (XII. 22.) Korm. rendelet,
- A szabályozott elektronikus ügyintézési szolgáltatásokról és az állam által kötelezően nyújtandó szolgáltatásokról szóló 83/2012. (IV. 21.) Korm. rendelet,
- 20/2012. (VIII. 31.) EMMI rendelet a nevelési-oktatási intézmények működéséről és a köznevelési intézmények névhasználatáról (továbbiakban: EMMI rendelet),
- 59/2013. (VIII. 9.) EMMI rendelet a Kollégiumi nevelés országos alapprogramjának kiadásáról,
- 32/2012. (X. 8.) EMMI rendelet a Sajátos nevelési igényű gyermekek óvodai nevelésének irányelve és a Sajátos nevelési igényű tanulók iskolai oktatásának irányelve kiadásáról,
- A pedagógiai szakszolgálati intézmények működéséről szóló 15/2013. (II. 26) EMMI rendelet,
- A katasztrófák elleni védekezés és a polgári védelem ágazati feladatairól szóló 44/2007. (XII. 29.) OKM rendelet,
- Az iskola-egészségügyi ellátásról szóló 26/1997. (IX. 3.) NM rendelet,
- A munkaköri, szakmai, illetve személyi higiénés alkalmasság orvosi vizsgálatáról és véleményezéséről szóló 33/1998. (VI. 24.) NM rendelet.

2. sz. melléklet

2. AZ ISKOLAI KÖNYVTÁR MŰKÖDÉSI SZABÁLYZATA

Jogszabályi háttér

Az iskolai könyvtár működését a jelenleg hatályos jogszabályok határozzák meg, köztük:

- 2011. évi CXC. törvény a nemzeti köznevelésről,
- 229/2012. (VIII. 28.) Kormányrendelet a nemzeti köznevelésről szóló törvény végrehajtásáról,
- 20/2012. (VIII. 31.) EMMI rendelet a nevelési-oktatási intézmények működéséről és a köznevelési intézmények névhasználatáról,
- 110/2012. évi Kormányrendelet a Nemzeti Alaptanterv kiadásáról, valamint
- az IFLA és az UNESCO közös könyvtári nyilatkozata, 1999.

Az iskolai könyvtár működési szabályzata tartalmazza:

A könyvtárra vonatkozó adatokat.

A könyvtár fenntartása és szakmai irányítására vonatkozó információkat.

A könyvtár feladatait.

Az iskolai könyvtár gyűjtőköre, állománya, gazdálkodása.

A könyvtári állomány elhelyezését és tagolását.

Az állomány nyilvántartását.

A könyvtári állomány ellenőrzését és védelmét.

A könyvtári állomány feltárását.

Az iskolai könyvtár szolgáltatásait.

1. számú melléklet

2. számú melléklet

3. számú melléklet

4. számú melléklet

5. számú melléklet

A könyvtárra vonatkozó adatok

Elnevezése: Szent Imre Római Katolikus Általános Iskola és Óvoda Könyvtár

Címe: 3532. Miskolc Fadrusz u. 3-8sz.

Létesítésének ideje: 2000. július 31.

Elhelyezése: az iskola felsős épülete a bejárattól balra.

Alapterülete: 89,91 m^2

Használói köre: pedagógusok, tanulók, az iskola dolgozói

A könyvtár fenntartása és szakmai irányítása

A könyvtár a Szent Imre Római Katolikus Általános Iskola és Óvoda szervezetében működik. Fenntartásáról és fejlesztéséről az Egri Főegyházmegye fenntartó gondoskodik. A szakszerű könyvtári szolgáltatások kialakításáért az iskola és a fenntartó közösen vállal felelősséget.

Az iskolai könyvtár működését az iskola igazgatója irányítja és ellenőrzi a nevelőtestület és a diákközösségek javaslatainak meghallgatásával.

A könyvtár feladatai

Az iskolai könyvtár gyűjteményét szakszerűen fejleszti és feltárja. A gyűjteményre épülő szolgáltatásaival az iskolai nevelő-oktató munka szellemi bázisa. Költségvetési keretén belül biztosítja az iskola alkalmazottai és tanulói részére a neveléshez, oktatáshoz szükséges ismerethordozókat, információkat. A nevelőtestület aktív közreműködésével szervezi a tanulók könyvtárhasználóvá nevelését, a kívánatos olvasási szokások kifejlesztését, a tanulók önálló ismeretszerző képességének kialakítását. A pedagógusok alapvető pedagógiai, szakirodalmi és információs tájékoztatására törekszik, ennek érdekében fogadja más intézmények **ilyen** irányú szolgáltatásait.

Az iskolai könyvtár gyűjtőköre, állománya, gazdálkodása

A gyűjtőkörre vonatkozó szabályzat a 3. számú mellékletben található. Az iskolai könyvtár az általános iskola követelményeinek megfelelően folyamatosan, tervszerűen és arányosan fejleszti állományát. Az állomány vétel, ajándék, csere útján a gyűjtőköri elveknek megfelelően gyarapodik.

Az iskolai könyvtár feladatainak ellátásához szükséges anyagi feltételeket a fenntartó a költségvetésben előre megtervezetten, folyamatosan biztosítja. A fenntartó hasonlóképpen gondoskodik a napi működéshez szükséges eszközökről és a szociális feltételekről.

Az iskolai könyvtár működéséhez szükséges dokumentumok, információhordozók, nyomtatványok beszerzése az iskola költségvetésében biztosított összegekből a könyvtáros tanár feladata. Hozzájárulása nélkül a gyűjteménybe dokumentum nem vásárolható. A könyvtáros tanár az állományalakítás során figyelembe veszi az igazgató, a nevelőtestület, a diákközösségek javaslatait és az iskola könyvtári környezetének állományi adottságait.

A könyvtári állomány elhelyezése, tagolása

A könyvtárhelyiségben elhelyezett dokumentumok.

- Könyvállomány: kézi- és segédkönyvtár, valamint kölcsönözhető állomány.
- Audiovizuális dokumentumok.

Az állomány nyilvántartása

A könyvtárba érkező, gyűjtőkörbe tartozó, tartós megőrzésére szánt dokumentumokat 6 napon belül állományba kell venni.

A könyvtári állomány ellenőrzése, védelme

Az iskolai könyvtár állományából folyamatosan ki kell vonni az elavult tartalmú, a fölöslegessé és a természetes elhasználódás következtében alkalmatlanná vált dokumentumokat. Hasonló rendszerességgel törölni kell az olvasók által elveszített és térített dokumentumokat is.

Az olvasó az általa elveszített, megrongált dokumentumot az alábbi módokon pótolhatja:

- a dokumentum azonos kiadásának beszerzésével,
- a dokumentum forgalmi értékének megtérítésével,
- a dokumentum másolási értékének megtérítésével,
- a könyvtár gyűjtőkörébe tartozó (hasonló tartalmú és értékű) dokumentum beszerzésével.

Az iskolai könyvtár szolgáltatásai

Az iskolai könyvtár szolgáltatásaival a könyvtár használóinak rendelkezésére áll.

A könyvtár használóinak köre:

- az iskola tanulói,
- az iskola nevelőtestülete és nem pedagógus dolgozói.

Az iskolával jogviszonyban nem álló személyek, intézmények csak könyvtárközi kölcsönzés útján vehetik igénybe az iskolai könyvtárat. A könyvtár biztosítja a számítógépes informatikai szolgáltatásokat is a könyvtárt használók körében. Az iskolai könyvtáron keresztül használatra megkapja a pedagógus a munkájához szükséges tankönyveket, tanári segédkönyveket, audiovizuális dokumentumokat, valamint az informatikai eszközöket igényük és a könyvtár lehetőségei szerint. Ezeket esetenként előzetesen egyeztetik a könyvtárossal.

Az iskolai könyvtár elsődleges feladata, hogy gyűjteményével és szolgáltatásaival az iskolában folyó oktató-nevelő munkát segítse. Ennek megfelelően a könyvtárhasználók számára lehetővé teszi teljes állománya egyéni és csoportos helyben használatát, valamint a csak helyben használható dokumentumok kivételével a kölcsönzését. Tájékoztató szolgálat keretében eligazítást ad a könyvtár és dokumentumai használatához szükséges ismeretekről, bibliográfiai és ténybeli adatszolgáltatást nyújt. Segíti az iskolai munkához, a különböző versenyekhez szükséges irodalomkutatást, esetenként témafigyelést, önálló irodalomkutatást is végez.

Az olvasó köteles betartani a könyvtár használatának szabályait. Köteles rendezni tartozását az iskolával történő jogviszony megszűnése előtt. Az iskolai könyvtár szolgáltatásait, azok igénybevételével összefüggő részletes szabályokat a 4. számú melléklet, a könyvtáros tanár feladatait a 4. és az 5. számú melléklet tartalmazza.

Záró rendelkezések

A jelen szabályzatban nem említett valamennyi kérdésben az iskola működési szabályzata szerint kell eljárni. Az iskolai könyvtár szabályzatát felül kell vizsgálni és át kell dolgozni, ha jogállásában, szervezeti felépítésében, feladatrendszerében alapvető változások következnek be.

Az iskolai könyvtár szervezeti és működési szabályzata a jóváhagyás napján lép életbe.

3. sz. melléklet

3. A KÖNYVTÁR GYŰJTŐKÖRI SZABÁLYZATA

Az iskolai könyvtár gyűjtőkörét meghatározó tényezők

Az iskolai könyvtáros a folyamatos, tervszerű és arányos állományalakítást a nevelőtestület véleményének kikérésével az iskola igazgatójának jóváhagyásával végzi.

Az egyes dokumentumok beszerzésénél figyelembe kell venni az iskolai könyvtár funkciórendszerét, az iskola vonzáskörzetében működő könyvtárak szolgáltatásait, a beszerzési példányszámok meghatározásánál pedig az ellátandó tanulók, tanárok számát.

Az iskolai könyvtár alapfunkcióját az iskola nevelési-oktatási céljai, és azok tartalma határozza meg. A könyvtár elsődleges funkciójából adódó feladatainak megvalósítását segítő dokumentumok tartoznak az állomány főgyűjtő körébe. Ide soroljuk az írásos nyomtatott dokumentumtípusok közül a segédkönyveket, a helyi tantervekben meghatározott kötelező és ajánlott olvasmányokat, a tananyagot kiegészítő vagy ahhoz kapcsolódó ismeretközlő és szépirodalmat, a szakmai oktatáshoz kapcsolódó szakirodalmat, tanítás-tanulást segítő nem nyomtatott ismerethordozókat. A könyvtár másodlagos funkciójából eredő szükségletek kielégítését a mellékgyűjtő körbe sorolt dokumentumok képezik. Az iskolai könyvtár a tananyagon túlmutató ismerethordozók gyűjtését csak részlegesen vállalhatja.

A tanulók és nevelők sokirányú érdeklődését, egyéni művelődését segítik más könyvtárak is. Az iskolai könyvtár gyűjtőköre formai oldalról:

- Írásos nyomtatott dokumentumok: könyv, tankönyv.
- Audiovizuális ismerethordozók: hangos-képes dokumentumok.
- Egyéb információhordozók.

A beszerzés forrásai:

- Az iskolai könyvtár állománya vétel, ajándék, csere útján gyarapszik.
- Nem kerülhetnek az állományba a gyűjtőkörbe nem tartozó dokumentumok.

A gyűjtés szintje és mértéke:

- Kiemelten kell gyűjteni a helyi tantervekben meghatározott kötelező és ajánlott irodalmat, munkáltató eszközként használatos műveket.
- A tananyagot kiegészítő vagy ahhoz szorosan kapcsolódó irodalmat tartalmi teljességgel, de válogatással kell gyűjteni.
- Az ismeretközlő dokumentumok közül a tantárgyak oktatásában felhasználható tudományterületek enciklopédikus szintű gyűjtése, a tananyagban szereplő írók, költők válogatott művei, antológiák, gyűjteményes kötetek, az iskolában tanulható szakmák szakkönyveinek a beszerzése az elsődleges.
- Az iskolai könyvtár az iskolában oktatott tantárgyak alap- és középszintű irodalmát gyűjti.

Szépirodalom

A gyűjtés terjedelme és szintje, a gyűjtés mélysége

Átfogó lírai, prózai, drámai antológiák a világ- és a magyar irodalom bemutatására: teljesség igényével.

Az általános iskolai tananyagnak megfelelően a házi- és az ajánlott olvasmányok: kiemelten.

A tananyagban szereplő szerzők válogatott művei, gyűjteményes kötetei: teljességgel.

A kiemelkedő, de a tananyagban nem szereplő kortárs alkotók művei: erős válogatással.

Tematikus antológiák: válogatással.

Regényes életrajzok, történelmi regények: erős válogatással.

Az iskolában tanított nyelvek olvasmányos irodalma: erős válogatással.

Szakirodalom

A gyűjtés terjedelme és szintje, a gyűjtés mélysége

Alap- és középszintű általános lexikonok és enciklopédiák alapszinten: válogatva.

Alap- és középszintű általános lexikonok és enciklopédiák középszinten: teljességgel.

A tudományok, a kultúra, a hazai és az egyetemes művelődéstörténet alap- és középszintű elméleti és történeti összefoglalói alapszinten: válogatva.

A tudományok, a kultúra, a hazai és az egyetemes művelődéstörténet alap- és középszintű elméleti és történeti összefoglalói középszinten: teljességgel.

A tantárgyak, szaktárgyak, szaktudományok alap- és középszintű történeti összefoglalói alapszinten: válogatva.

Munkáltató eszközként használatos alap- és középszintű ismeretközlő irodalom alapszinten: válogatva.

A tananyagot kiegészítő vagy ahhoz közvetve kapcsolódó középszintű irodalom: válogatva.

Az iskola érvényben lévő tantervei, tankönyvei: teljességgel.

Az iskola oktatási segédletei: teljességgel.

A tanított nyelvek oktatásához felhasználható segédletek: erősen válogatva.

Helytörténeti művek: válogatva.

Pedagógiai gyűjtemény

Az iskolai könyvtár gyűjti a pedagógusok szakmai továbbképzését és az órákra való felkészülést segítő pedagógiai szakirodalmat (pedagógiai lexikonok, neveléselméleti kézikönyvek, neveléstörténeti összefoglalások, a pedagógiai klasszikusainak művei, a családi életre való neveléssel, értelmi neveléssel, személyiségformálással kapcsolatos munkák, tantárgyi módszertani segédkönyvek), a pedagógia határtudományai közül az alapvető pszichológiai irodalmat, valamint a szociológia, szociográfia, statisztika, jog irodalmát enciklopédikus szinten.

Hivatali segédkönyvtár

Az iskola vezetése részére gyűjtendő az igazgatás, a gazdálkodás, az ügyvitel körébe tartozó legfontosabb kézikönyvek, jogszabálygyűjtemények.

Audiovizuális gyűjtemény

A tantárgyak oktatásához rendszeresen felhasználható oktató, illetve ismeretterjesztő dokumentumok beszerzése fokozottan ajánlott.

4. sz. melléklet

4. KÖNYVTÁRHASZNÁLATI SZABÁLYZAT

Az iskolai könyvtárnak az iskola minden tanulója és dolgozója tagja lehet. A beiratkozás díjtalan, a könyvtári tagság megújítása tanévenként szükséges. A könyvtárat nyitvatartási időben a beiratkozott tagok használhatják. A beiratkozáskor az olvasó kötelezettséget vállal a könyvtári szabályok betartására.

A könyvtárból dokumentumot csak a könyvtáros tudtával szabad kivinni.

Az állományból egy-egy alkalommal maximum 1 kötet kölcsönözhető 2 hétre. A kölcsönzési idő egyszer meghosszabbítható.

A könyvek a tanév végéig kölcsönözhetők.

A dokumentumok közül csak helyben használhatók: olvasótermi, kézikönyvtári könyvek, periodikumok, nem nyomtatott dokumentumok.

A csak helyben használható dokumentumokat a pedagógusok egy tanítási órára kikölcsönözhetik.

Az olvasó a könyvtári tartozását az iskolával való tanulói, illetve dolgozói jogviszony megszűnése előtt köteles rendezni.

Az esetleges adatmegváltoztatás bejelentését a könyvtárhasználó köteles a változás után maximum 15 nappal írásos formában bejelenteni a könyvtáros részére. A változásokat hivatalos dokumentumokkal kell igazolni.

A könyvtár nyitva tartási ideje minden tanév kezdetekor kifüggesztésre kerül a könyvtár ajtajára.

Nyitva tartás időben lehetőség van az állomány egyéni és csoportos használatára, a könyvtárhasználati órák és egyéb csoportos foglalkozások megtartására, melyek tervezésében, szervezésében a könyvtáros tanár a szaktanárokkal együtt vesz részt.

Az iskolai könyvtár tájékoztató szolgálata keretében eligazítást ad a használatához szükséges ismeretekről.

A könyvtáros tanár segíti a nevelőket és a tanulókat az iskolai munkához szükséges irodalomkutatásában. Segíti, irányítja a könyvtárhasználati versenyre való felkészítést.

A könyvtárban nyilvántartás készül a kölcsönzésekről. A kölcsönzésben lévő műveket az olvasó előjegyeztetheti.

Ha az olvasó a könyvtári dokumentumot elveszti, megrongálja, akkor ugyanannak a műnek egy másik, kifogástalan példányát köteles beszolgáltatni. Ha ez nem lehetséges, akkor az olvasó a könyv mindenkori beszerzési költségét köteles megtéríteni. Végső esetben a könyvtár a megrongált, illetve elveszett dokumentummal egyenértékű dokumentumot is elfogadhat.

Az igazgatóhelyettes I. feladata, hogy a tanulói, illetve dolgozói jogviszony megszűnése előtt ellenőrizze az érintett személyek könyvtári tartozásait, és azok rendezését.

5. sz. melléklet

5. TANKÖNYVTÁRI ÉS TARTÓS TANKÖNYVEK SZABÁLYZATA

A diákok a tanév befejezése előtt kötelesek a tanév közben felvett tankönyveket a könyvtárban leadni. A tanuló, illetve a kiskorú tanuló szülője köteles a kölcsönzött tankönyv működési szabályzatában meghatározottak szerint az iskolának megtéríteni. Nem kell megtéríteni a tankönyv, munkatankönyv stb. rendeltetésszerű használatából származó értékcsökkenést.

A pedagógusok a munkájukhoz szükséges tankönyveket a munkavállalói jogviszonyuk végéig vehetik igénybe.

A tankönyvek nyilvántartása

Az iskolai könyvtár külön adatbázisban kezeli az ingyenes tankönyv biztosításához szükséges tankönyveket. Ezek tartós tankönyvként kezelendők.

Kártérítés

A tanuló a támogatásként kapott ingyenes tankönyvet (tartós tankönyvet, oktatási segédanyagot stb., továbbiakban tankönyv) köteles megőrizni és rendeltetésszerűen használni. Ebből fakadóan elvárható a tanulótól, hogy az általa használt tankönyv legalább a tanulmányai végéig használható állapotban legyen.

Amennyiben a tanuló az iskolai könyvtárból tankönyvet, tartós tankönyvet kölcsönöz, a tanuló, illetve a kiskorú tanuló szülője köteles a tankönyv elvesztéséből, megrongálásából származó kárt az iskolának megtéríteni.

Ennek lehetőségei:

- ugyanolyan könyv beszerzése,
- anyagi kártérítés.

Az elhasználódás mértékének és indokoltságának megállapítása a könyvtáros feladata. Vitás esetben az igazgató szava döntő. Abban az esetben, ha az elhasználódás mértéke a megengedettnél indokolatlanul nagyobb, a tanulónak a tankönyv átvételekor érvényes vételárának megfelelő hányadát kell kifizetnie:

- az első év végén a tankönyv árának 75 %-át,
- a második év végén a tankönyv árának 50 %-át,
- a harmadik év végén a tankönyv árának 25 %-át.

A tankönyvkölcsönzéssel, a tankönyv elvesztésével, megrongálásával okozott kár megtérítésével, a kártérítési kötelezettség mérséklésével, illetve elengedésével kapcsolatban a szülő által benyújtott kérelem elbírálása az igazgató hatásköre.

A tankönyvek rongálásából eredő kártérítési összeg tankönyvek és segédkönyvek (kötelező olvasmányok, feladatgyűjtemények, szótárak) beszerzésére fordítható.

6. sz. melléklet

6. BÉLYEGZŐ HASZNÁLATI SZABÁLYZAT

6. sz. melléklet

1. BÉLYEGZŐ HASZNÁLATI SZABÁLYZAT

Érvényes: 2018.09.01.-tól.

I. Az intézmény bélyegzői *(több feladatellátási hely esetén sorszámmal ellátva)*

a) körbélyegző

Használata: az intézmény hivatalos dokumentumainak hitelesítése. A hitelesítés az igazgató vagy a helyettesítésével megbízott igazgatóhelyettes aláírásával érvényes.

Használatára jogosultak:

- igazgató
- tagóvodavezető
- igazgatóhelyettes
- iskolatitkár

Őrzési hely: az intézmény titkársága.

Az őrzéssel megbízott személy: Horváthné Ökrös Éva iskolatitkár.

b) kis körbélyegző

Használata: bizonyítványok, pedagógusigazolványok érvényesítése, tájékoztatókba, ellenőrzőkbe pedagógus által beírtak hitelesítése, hivatalos iratok javítása, anyakönyvek hitelesítése

Használatára jogosultak:

- az igazgató
- az igazgatóhelyettes
- az iskolatitkár

Őrzési hely: az intézmény titkársága.

Az őrzéssel megbízott személy: Horváthné Ökrös Éva iskolatitkár.

c) hosszú bélyegző

Szent Imre Római Katolikus
Általános Iskola és Óvoda
3532 Miskolc, Fadrusz J. u. 3-8. sz
Tel./Fax: 46/531-572; 531-573
OM: 200298

Szent Imre
Általános Iskola és Óvoda
Szent Anna Tagóvodája
3532 Miskolc, Brigád u. 2/a.
Tel.: 46/531-572
OM azonosító: 200298

Használata: az iskolai levelezés alkalmával a borítékokon szereplő feladó megjelölése, tájékoztatók fejlécének, hivatalos iratokon az intézményre vonatkozó adatok kitöltése.

Használatára jogosultak:

- az igazgató
- tagóvodavezető
- az igazgatóhelyettes
- az iskolatitkár

Őrzési hely: az intézmény titkársága.

Az őrzéssel megbízott személy: Horváthné Ökrös Éva iskolatitkár.

d) adószámos hosszú bélyegző

Szent Imre Ált. Isk. és Óvoda
H-3532 Miskolc, Fadrusz J. u. 3-8.sz.
Szla.: 10700086-66413224-51100005
Adószám: 18442915-2-05

Használata: számlák, adószámot igénylő hivatalos iratokon az intézményre vonatkozó adatok kitöltése

Használatára jogosultak:

- az igazgató
- az igazgatóhelyettes
- a gazdasági vezető
- a gazdasági ügyintéző

Őrzési hely: az intézmény titkársága.

Az őrzéssel megbízott személy: Horváthné Ökrös Éva iskolatitkár.

e) tanulói jogviszony megszűnése

Tanulói jogviszonya a .....
.....
való felvétel miatt megszűnt,
létszámból törölve.

Használata: tanulói jogviszony megszűnése esetén hivatalos iratokon való kijelentéséhez

Használatára jogosultak:

- az igazgató
- az igazgatóhelyettes
- az iskolatitkár

Őrzési hely: az intézmény titkársága.

Az őrzéssel megbízott személy: Horváthné Ökrös Éva iskolatitkár.

f) iktatóbélyegző

SZENT IMRE RÓMAI KATOLIKUS ÁLTALÁNOS ISKOLA ÉS ÓVODA 3532 MISKOLC, FADRUSZ u. 8.	
Érkezett:	
Iktatószám:	
Határidő:	
Melléklet:	Előadó:
Irattárba érkezett: Irattári terv tételszáma:	

Használata: az iktatott leveleken és dokumentumokon, az Iratkezelési szabályzat szerint.

Használatára jogosultak:

- az iskolatitkár

Őrzési hely: az intézmény titkársága.

Az őrzéssel megbízott személy: Horváthné Ökrös Éva iskolatitkár.

II. A bélyegzők kezelésének szabályai

A bélyegzők készíttetéséről, illetve a selejtezésről az iskola igazgatója dönt.

A használaton kívüli bélyegzőket az iskola titkárságán a lemezszekrényben elzárva kell tartani. Felelős az iskolatitkár.

Az érvényes bélyegzőkről az iskolatitkár nyilvántartást vezet. A nyilvántartásnak tartalmaznia kell:

1. A bélyegző lenyomatát.
2. A bélyegző sorszámát (amennyiben van).
3. A bélyegzőt átvevő, használó és őrző tag nevét, aláírását.
4. A bélyegző átadásának, illetve visszavételének helyét és időpontját.

Az iskola hivatalos dokumentumain csak a nyilvántartásban szereplő bélyegzők használhatók.

A bélyegző cseréjére akkor kerülhet sor, ha az elhasználódás, megrongálódás, adatváltozás vagy egyéb ok miatt tovább nem használható.

A bélyegző pótlásáról akkor kell gondoskodni, ha az elveszett vagy eltulajdonították. Amennyiben a pótlás után az eredeti bélyegző előkerül, úgy azt selejtezni kell.

.....

Igazgató

Szent Imre Római Katolikus Általános Iskola és Óvoda Miskolc 1.